朝鮮日報
夕刊
三十一日(日)
本紙朝夕刊十二面

社說

朝鮮의稅制改革

一

內地에서 劃期的稅制改革案이 議會를 通過하여 四月一日부터 實施됨을 따라 朝鮮에서도 稅制改革을 斷行하고 同時實施케되엇다。支那事變勃發以來 財政大膨脹에 對하여 臨時增稅에 止하고 根本的稅制改正이 懸案으로 내려왓든것인데 十五年度부터는 稅制의 彈力性 負擔의 均衡及普遍化、稅制의 簡易化를 圖할 恒久的 伸縮性잇는 稅制가 實現된것은 事變處理의 新段階에 入한 今日 聖戰遂行上 財政의 健實을 期함에잇서서 時節할것인同時 戰時大稅制로서 그影響이 큰것을 再認識하여야할것이다。

二

總督府로부터 發表한 朝鮮의 稅制改革內容을 보면 內地의 그것과는 相一致한것이다。卽內地에서는 所得稅를 樞軸으로하고 地租、營業收益稅、資本利子稅等의 收益稅를 補完稅로하던 從來의 直接國稅體系를 分類所得稅와 綜合所得稅의 二本建으로 整理統合하여 稅制의 簡易化 彈力性附與의 點에잇서서 租稅體系를 整備한데對하여 朝鮮에서는 租稅制度의 發展段階、敎育及負擔關係等其他事情에 依하여 內地의 例에 倣치안코 原則的으로 現行稅制를 變更치안코 다만第二種所得을 第三種所得稅에 綜合課稅하는 一部改正에 止하엿다。첫째 이點에잇서서 朝鮮의 新稅制는 劃期的이라 할수업고 內地의增稅에 伴한 追隨稅率引上에 止한것으로 今般內地稅制改革의 根本目標의 하나인 稅制簡易化와는 相距가잇서 一見奇異의感이 不無하다。

三

그러나 所得稅收入의 二割을 地方에 分與하여 地方稅를 輕減調整시키고 中央地方을 通한 租稅負擔의 不均衡을 是正한點이라든지 銀行預貯金利子와 產組貯金利子에 對하여 새로 所得稅를 課하게된點이라든지 地租에잇서서 課稅標準을 賃貸價格으로 改正키로 計劃을 세우고 今回稅制改正에 際하여 自小作農의 田畓地稅를 免除키로한點이라든지 相續稅에잇서서 被相續人이 直系卑屬인 女子의 境遇에잇서서 從來高稅率이던것을 男子同樣低稅率로 改正한것이라든지 家督相續戶主相續課稅에잇서서 控除를 認하고 再相續免除期間 年賦延納의 期間等을 延長한것이든지는 모두 實情에 卽한 適正한措置로서 得當한것이라하겟다。

四

今般稅制改革에 依하여 內地서는 平年度六億一千萬圓、初年度 六億四百萬圓、朝鮮서는 平年度 四千二百四十四萬圓、初年度 三千六十六萬圓의 大增稅로된다。朝鮮에서 增稅되는것은 營業稅의 五割增額을 爲始하여 相續稅 四割、朝鮮酒 四割五分增額等 全面的으로 稅率을 引上하엿는바 朝鮮은 軍需景氣의 惠澤이 比較的 적은데다가 國民 各階層의 所得增加의 跛行性은 內地보다도 큰것이 事實이오 最近 物價昂騰이 大衆生活에 重壓을 加코잇는이때 所得稅等 直接稅의 增徵은 不可避이지만 間接稅의 全面的增徵은 苦痛이 아닐수업다。그러나 聖戰下 負擔을 勿論하고 應分하여 納稅報國의 精神을 發揮할은 國民의 義務이므로 新稅制下 大衆의 負擔增加는 消費節約으로 이를 "카ー바"하여야할것이오 그리고 將來에 잇서서도 擴張의 增稅를 … 大衆課稅는 避할수잇는대로 避하는 途를 取하야 銃後國民의 生活安定上 望되는바이다。

참기름 東亞製油所 京城西本町

帝國外交에一大轉機

列國에不退轉決意를傳達코

新政府承認獲得에注力

【東京電話同盟】國民政府는 三十日還都式典을 終了하여 이에 빗나는 成立의 第一步를 내어드디엇는데 그成立을 契機로 帝國外交의 積極的一大轉換은 愈愈히 注目되는바이다 卽今次聖戰目的인 東亞新秩序建設은 右政府의 成立으로 그根本的體系는 形成되엇는바 이에對應할 帝國外交今後의任務는 旣定方針에則하여 國民政府를 어디까지 支援하여 巨大한援育을 圖謀하여 列國이 이것을承認하도록 最善의 努力을하는同時에 東洋의新事態를 世界에 認識肯定시킴에잇다 有田外相은 이機會에 積極的一大轉換의 … 을 表明하엿다 卽 友邦伊太利에 佐藤尙武大使를 英佛其他에는 伊藤述史公使를 南米諸國에는 加藤外松公使를 各各派遣하여 東亞新秩序의實體와建設에對한 帝國不退轉의 決意를 傳達시키려로 佐藤大使及兩公使는 모두四月初에 東京을出發하기로 되엇스나 一方國際情勢를 回顧하면 友邦伊太利는 天羽駐伊大使를通하여 卽時國民政府承認의意向을 보이고 承認의時期方法에關하여 다시帝國政府와 協議하고십다고말해오고 西班牙도 亦是承認意向이 잇는것으로 보이나 獨逸은 戰爭遂行中에잇는 事情으로하여 國民政府承認에 關하여는 沈默을지키고잇는데 事態의推移가 明白히되고 承認하는것이自國에 有利하다는情勢를 看取하게되면 急轉하여 承認할지도모르다 이에反하여 佛國은沈默을지키고잇지마는 그內意는 默殺의 態度에 잇는 模樣이며 또 英國은 일직부터 根果지게 援蔣行爲를 繼續해왓스므로 今日에잇서서도 重慶政府를 唯一의 在支政權으로認定하는態度를 고치지안흘것이나 膨大한權益이 新政府統治下에 包轄되엇스므로 이를 默殺하는 不利에對하여는 重大한 威脅을받고잇는 模樣이다 그리고 한便에잇서서는 國民政府를 注目을지키고 當面의 實利에關한 方策에對하여 苦慮中이라고하는바 그만치 國民政府成立에多大한關心을 가지고잇는 實情에잇다 그리고 米國은 頑强히法律的解釋을 固執하여 對日禁輸、海軍擴張等 强硬手段에依하여 新秩序建設을 阻止하려는實狀에잇다 그리고 中南米諸國其他新興國家間에는 新秩序의 眞意를理解하고잇는便도 多數로 帝國外交의 積極的施策의成果에 多大한 期待를가지게한다 新政府成立을 繞하고 이러한複雜한 國際情勢에 對應할 有田外交의積極的飛躍의 成果에는 매우期待되는바가잇다 (寫眞은 外相)

外相車中談

【小田原電話同盟】有田外相은新任察旅次 三十日 午後九時四十分 東京驛發列車로 西下하엿는데 車中左와如히말하엿다

今日 汪精衛氏를 首班으로하는 中華民國新中央政府의 成立을본것은 日支兩國과 東亞平和를 爲하여는 勿論 世界平和를 爲하여 實로 慶賀스러운 일로 衷心으로부터 欣快에不堪하다 東亞의 平和를 目標로하는 共通한 使命을 自覺하고 幾多의困難을 돌보지안코 敢然 支那四億民衆의 救濟를 爲하여 이歷史的 大事業을 達成한 汪精衛氏 其他 各氏의 勇氣와 苦心努力에對하여 기뻐 敬意를 表하고십다 新政府와 帝國과의 協調方法에 關하여는 여러가지로 所聞이잇다 根本方針은 帝國政府聲明으로 明白한 바와가치 決코 侵略的이어나 排他的이 아닌것은 今後 보인다

漢口還都祝賀大會

【漢口三十日發同盟】南京의國民政府還都를 慶祝하는 武漢各界聯合慶祝大會는 三十日午後二時부터 漢口市新市場에서 張市長司會下에 盛大히 擧行되어 市政府外 四團體가 發起한 祝辭를 披露하고 花輪總領事가 來賓의 祝辭를 한後 餘興에들어갓다 그런데 來賓中에는 브리기떼伊國領事도보엿다

나타날 … 것으로 … 가업는 … 必要도업다 그에 … 側으로서도 新支那政府의 公正한 … 을 … 하게 … 이고 新政府의成立承認을 … 亞新秩序建設을 阻止하려 …

米國은冷淡

新事態推移를注視

【華盛頓三十日發同盟】南京新政府에對한 米國의 態度는 매우 冷淡하여 이를 輕視하는 態度를 取하고잇는데 一般의 關心도 이를 無視하는 新政權의 誕生으로 多大한 關心을 가지고 事態가 如何히變化해가는가를 注視하고잇다 三十日國務長官이 米國의 新支那政府에 對한 態度如何라는 質問에答하여 發表한 聲明은 結局滿洲事變當時 스팀손國務長官의 不承認主義를 그대로 反復한데不過하다 다만注目할것은 原則論을 表面的으로 高唱하고잇스나 米國의 內部에는 今後新事態의 展開에 應하려는 現實的態度가 同時에存在하는것으로 新支那中央政府의成立에依하여 米國의對極東政策이 一層硬化될것으로는보지안코 또그理由도업는것으로 보인다

不平等條約修正

新政府重要財政經濟策

【南京三十日發同盟】新中央政府의 財政經濟政策은 三十日還都式典에際하여 發表된 新政府重要政綱中에 明示되엇는데 그基調로하는바는 東亞新秩序建設을眼目으로하는 經濟提携의整備에잇는데 이根本方針에依하여 新政府가當分間 取하려는 諸方策은 左와如하다

一、日支協議機關의設立

日支經濟提携는 互惠平等 有無相通의 原則에依하여 日本側의 資本技術과 支那側의自然資源과의 合作에依하여 그利用開發을 圖하려는것으로 이때문에 雙方의 官民間에 經濟提携協調機關의 設置가 考慮되어잇다

一、不平等條約修正

東亞聯盟의 見地에서 各種對外貿易政策을 調整하고 또中國主權行政의 獨立完成의見地에서 既存 不平等 條約修正을 圖謀하고 互惠平等主義에依하여 貿易政策을 確立한다

一、第三國資本의導入

日支共存共榮을 樞軸으로하는 新政府의 經濟工作에 友好的援助를 提供하는 第三國에對하여는 그資本技術의 導入을 歡迎하여 門戶를開放한다

一、海關關稅

海關事務는 卽時 新政府管下에두는데 이는 旣存政權으로부터 海關事務引繼의 形式에依하고 海關接收의 形式을取치안는다 또 海關의 機構職員等에對하여도 急激한變化를避하고 漸次新事態에 應하여改善하고 現行關稅率에 對하여도 當分現狀을維持하여 改正할必要가잇는것은 愼重檢討한후 가까운將來에 改正하게된다

一、中央銀行準備委員會

可及的速히 新中央銀行을 設立하여 新通貨에依한 幣制의統一을 期하기위하여 近近中央銀行設立準備委員會를 設立한다 通貨의現狀에 對하여는 戰後의經濟回復을 第一義로하여 民衆에 急激甚大한 影響을주는을避하기위하여 暫定的으로現狀을 維持漸進主義에 依하여通貨工作을 修正한다

一、農村의復興

戰爭被害한 農村復興을 急務로하여 速히體制를 整備하고 農民의 負擔輕減을 꾀하여 農村金融의 確立、農村工業合作의 調整等에 依하여 農村의積極的復興策을꾀한다

皇太子殿下

今日宮城에行啓

【東京電話同盟】學習院御除學이 가까우신 三十日 葉山御用邸로부터 還啓하신 皇太子殿下께서는 日曜日인 三十一日 石川傳育官以下를 거느리시고 午前十時半 赤坂東宮假御所御出門 오래간만에 宮城에 行啓하시엇다 大奧에서 天皇 皇后兩陛下께 御對面하시고 天機와御機嫌을 伺候하시고 吳竹寮로부터 義宮殿下께서 照宮、孝宮、順宮三內親王과 御列로 御兩親陛下의 御許에서 御團欒하시엇다 아프로 一週間이면 御除學하실 皇太子殿下를 御中心으로 御集合은 格別히 御團欒하시엇다고 承聞된다 殿下께서는 午後三時半宮城御出門 還啓하시엇다

獨伊蘇三國協定은結局實現不可能

伊、反볼쉬비즘政策堅持

【羅馬三十日發同盟】獨逸 最近의 外交攻勢에關聯하여 獨伊蘇三國의 協定締結說이 各方面에 散布되고잇는데 三十日 伊太利政府側은 右獨伊蘇三國協定은 적어도가까운將來에는 實現될 可能性이업다고 다음가치말하엿다

伊太利는 依然反볼쉬비즘政策을 堅持하고잇다 獨伊蘇三國이 빨칸을 支配하기위하여 互相諒解下에 劃策中이라는報道는 全然事實無根이다 어떤報道는 달리利用하려는 …

하다 그리고 外務省代辯者는 三十日會見에서 모로토프氏의 演說에 言及하여 다음가티말하엿다 모로토프外務人民委員은 獨蘇經濟提携의 强化에 言及하엿는데 政治關係는 經濟提携에 必然的으로 따를것이다 모로토프가 西歐諸國의 戰爭挑發의 責任을 指彈한것은 興味잇는일이다 日蘇關係에 關하여는 獨逸는 무어라고 말할 立場에 잇지안호나 獨蘇接近이 日蘇接近을 何等妨害하는것은 아니다 獨逸側見解에는 依然變更을 加할必要가업다

獨逸側失望

【伯林三十日發同盟】獨逸이外交攻勢의 最大目標로서 獨、伊、蘇三國提携의 實現을 盛히遊說하고잇는데 二十九日 最高會議에서 行한 모로토프蘇聯外務人民委員이 演說은 이에對한 蘇聯의 態度를 聲明하는것이라하여 獨逸政界의 注目을 끌고잇섯는데 對獨政策의 內容는 單純히中立을表明하엿슬뿐으로 一般的으로 低調이어서 獨逸政界에는 若干期待에어긋난感을주고 잇는듯하다 莫斯科人電이 接해온것과 獨逸政府의 對米抗議白書의 發表로 紙面을 빼앗긴것等에도 依하지만 三十日伯林各紙는 모로토프演說에 그다지關心을 가지지안는 듯하게 記事를 取扱하고잇서 獨逸側의 反響은 그다지조치못한 …

米海軍長官更迭

後任長官任命注目

【紐育三十日發同盟】에디슨海軍長官이 太平洋에서의 海軍大演習을 觀戰하려는것은 作戰卅一號에對한 海軍首腦部의 熱意의 表示로 에디슨長官은 更히造船技術에關하여 親히研究할 必要가잇는 모양으로 … 新驅逐艦 … 라고 … 萬般試驗에 立會하기로되엇다

빨라이든號는 有名한 (上部過重)型驅逐艦의 하나로 上甲板의 武裝이 重過하기때문에 轉覆할危險이잇다하여 重心을低下하기위하여 相當히變更을하여 艦隊에 編入한것인데 이번演習에서 비로소改裝後의 眞價가試驗될터이다 그리고 이事實하여서 에디슨長官이 海軍擴張論의 先鋒에서잇는것가치 생각되고잇는것은 반듯이 正確한것도아니다 에디슨長官은 뉴져시州의 知事候補로서 今秋知事의改選에出馬할 意思를 이미聲明한 事實이 잇슬뿐아니라 羅府에서 二十九日 新聞記者團의 質問에 對答하여 大西、太平兩洋海軍은 經費가 過多히드므로 反對라고 말하고잇다 그리고今後의 海軍擴張計劃는 主로 海軍作戰部와 議會의 大海軍黨을根本으로하는 議員一派와의 共同活動에만히 달려잇는것갓다 그리고 에디슨長官後任는 누가될지 全然不明한데 이것은 相當히 重大한問題이다 萬若從來가치 純政治的으로 選任되는지 海軍部內의希望을 들어서 大海軍論者가 選任되면 國際的 影響는 至大할것이라하여 注目되고잇다

英、歸還命令

빨칸駐箚大公使에

빨칸政策重大轉換의前提

【倫敦二十八日發同盟】確聞하건대 英國政府는 土耳其、希臘、유고、羅馬尼亞、匈牙利、勃牙利 各國駐箚大公使에 對하여 本國政府와 協議하기 爲하여 四月上旬 本國에 歸還하도록 命令을發하엿는데 英佛兩國의 協調에 依하여 佛國政府도 亦是 빨칸諸國駐箚大公使에 歸還을 命令하엿다한다 이가튼 措置는 빨칸對策에 重大轉換의 前提가 아닌가고 重視되고잇다

慶祝과感謝의交流

米內首相과汪氏交驩放送

米內首相慶祝放送

【東京電話同盟】米內首相은 三十日午後七時半 首相官邸에서 「新中央政府成立을祝함」이란 題目으로 新支那政府首席代理 汪精衛氏와 交驩放送을 하엿는데 放送全文은 如左하다

今日 支那新中央政府가 成立되는날을 當하여 一言慶祝의辭를 말슴할機會를 어덧음은 余의 가장 欣快히 여기는바이다 事變勃發以來 帝國은 容共抗日의 蔣介石政權에對하여 斷乎한制壓을 加하여 그消滅을 꾀하는同時에 他方 屢次聲明에 明瞭한바와가치 日支兩國이 善隣友好 共同防共 經濟提携의實을 나타내고 相携하여 東亞의 安定과 興隆의基礎를 確立하기를 希求해 왓다 이에對하여 支那에서도 先覺眞眼之士는 벌서부터 帝國의眞意를 諒解하고 各地에서 和平救國運動을 展開하엿는데 更히 汪精衛氏는 널리 此等同憂之士와 協力하여 和平으로써 全民衆을 窮乏에서 救하려고 幾多困難을 克服하여 國民的基礎우에선 新中央政府를樹立하엿다 余는 確固한信念과 愛國의 情熱에 對하여 滿腔의敬意를 表하는同時에 新政府의 빗나는 將來에 對하여多大한 期待를 가지는바이다 元來日支兩國은 相倚相扶하여 東亞永遠의 平和를 確立하고 나아가서 世界進展에 寄與할 使命을 가진 兩國이다

大臣 近衛公爵이 이미 聲明한바이다 또 今年二月十一日 現內閣總理大臣米內大將이 聲明한바로 그主張은 終始一貫하여 變함이업고 이를支援하고잇다 생각컨대 所謂東亞新秩序建設의 指導精神은 東亞의諸國家 諸民族으로하여금 獨立의立場에 基하여 信愛和平의 合作을 할수잇도록 하여잇다 余는 貴國에 이번事變에잇서 스스로 戰勝者로서 善隣友好、共同防共、經濟提携로서 中日關係를 調整할이 眼目이란것을 提唱하는바 …

汪精衛氏의謝詞

【南京三十日發同盟】還都式典을 無事終了한 國民政府代理主席汪精衛氏는 三十日午後七時四十分 라디오를 通하여 日本朝野에 感謝의 뜻을 表하고 將來의 大抱負를 披瀝하엿는데 放送要旨는 如左하다

今日은 國民政府가 南京에還都한날이다 이機會에 余는 삼가 國民政府의 同人을 代表하여 滿腔의 誠意로써 日本朝野諸君에 一言하고저한다

… 중 이 發展에 對하여 全幅의 援助를 不惜하는바로 列國도 東亞의 新事態를 認識하여 이에協力하게 될것을 미더疑心치안는바이다 이에 支那四億民衆은 將介石政權의 잘못된 政策에依한 窮乏에서 救出되어 新中央政府下에 그生業에 安心하고 그業을 즐길수 잇게되엇다 余는 이에 新中央政府成立에對하여 健全한 發達을 비는同時에 汪精衛氏를 爲始하여 先覺眞眼의人士들의 今日까지의 勞苦에 對하여 深大한 敬意를 表하는바이다(寫眞은 首相)

中日兩國은 過去의 紛爭을 一掃하고 將來의 親善關係를 樹立하기위하여 協力하여 나아가지 안흐면 안된다 이것은 再昨年十二月二十一日 貴國의 前內閣總理 … 國의 道義的精神에 基하여 兩國의 人種上、地理上、歷史上、文化上 諸種關係에 基하여 이 共同目標에 向하여 함께邁進하지안흐면 안될것을 補佐하고 구는 決意로써 出馬하엿는데 其間貴國朝野로부터 熱烈한 同情과 援助를 어더 드디어 今日의 新段階에 到達하엿슴에 對하여 深大한 謝意를 表하는바이다(寫眞은 汪氏)

中國의 有志는 貴國朝野의 主張을 듯고 中日兩國은 東洋의 共榮하고 東亞秩序가 비로소 確保될것으로 밋는바이다 我國有志는 이리하여야만 兩國이 共存하려는데잇다고 밋는바이다 我國은 和平을 保障하는 責任을 分擔하려는데 잇다고 … 中國의 建設完成을 爲하여 我國의 近代國家로 希望하는바는 我國이 … 我에게 … 協力하고잇는 … 考慮하고잇는 近代國家의 … 外法權의撤廢 租界의 返還等을 援助하여 獨立國家에 必要한 … 軍事的으로 나아가서 中國의 主權을 尊重하고 … 同時에 中國에 對하여 賠償을 要求하지안코 …

伊、新政府慶祝

【羅馬三十日發同盟】三十日附 羅馬各紙는 新支那中央政府에對한 記事를 揭載하여 新政府成立을 慶祝하고잇는데 데베리紙는 …

臨時政府解消

【北京三十日發同盟】過去二年四個月北支治政의 責任을지고 不滅의 業績을남긴 中華民國臨時政府는 國民政府還都와 同時에 解消하기로 決定하고 午後四時解消宣言을 發表하엿는데 그全文은 다음과갓다

臨時政府宣言

臨時政府組織成立當初는 마치 事變이 激烈하엿슬때로 人心이 洶洶하여 일一하바가업섯다 … 다 卽擾亂中에 臨時의重責을 진 것이다 勿論조금이라도 諸般의 軌道에 서게되며 有能之士에게 이를 讓與하려는생각이엇다 더우기 國事에 當하려 米二個年心力을 다하여 諸事가 마음대로 되지도 안코 더욱이 救濟되지못한 民衆의 艱苦를 바라보면 恒常國民의 報苦가 아직 救濟되지못함을 보매 더욱 勤勞의 達成하기 어려운것을 느꼇다 이에 多幸히 國民政府가 改組還都하여 和平實現 …

阿部前首相

首相과要談

【東京電話同盟】南京에 還都成立된 新支那國民政府에 對한 特派大使로 渡支하엿든 阿部信行大將은 三十日午後五時十分 首相官邸를 訪問하고 米內首相과 特派大使로서의 見聞 … 渡支後의 任務完了를 中心으로 約一時間半에 亘하여 要談하고 午後六時半頃 辭去하엿다

… 新黨을 中央政府의 … 議政府成立 … 各地方의 … 又는 … 中國 全國 … 事態를 … 아주 好意的으로 紹介하고잇다

新黨을結成

社大被除名派準備中

【東京電話同盟】社會大衆黨을 除名당한 片山氏以下九代議士의 被除名派는 正式으로 社大黨에 離黨한 安部磯雄氏를 擁하여 新黨結成을 圖謀코저 여러가지工作中이엇는데 三十一日午前十時부터 議會工業實驗에서 新黨組織準備 全國代表者 會議를 열고 總同盟의 地方關係者支部長聯合會長等이 參集하여 中央의 政治行政의 經過報告를한後 左와如한 新黨結成의 基本協議를 하기로되엇다

新黨結成의基本方針

一、國民의 自主的協力에 基한 翼贊的時局擔當의 黨일것

二、淸新한 要素를包含한 黨일것

三、門戶開放의 黨일것

四、國民組織及 國民運動의 推進力이될 黨일것

五、議會政治改善의 黨일것

六、勤勞國民의 黨일것

七、當面의 目的實現에 邁進하는 黨일것

實行하엿다 다가지 臨時政府 … 本來의 目的에 合致되는것이다 主旨가 이미合致되엇스므로 兩者의 統一은 期待할수잇는 것이다 지금二十九年三月三十日 … 는 臨時政府의 … 를 實現하기로 決定하고 特히 이에 … 中外에 宣하는 바이다

勞働總同盟도

社大와遂絶緣

【東京電話同盟】日本勞働總同盟에서는 三十日午後一時부터 本部에서 中央委員會를 열고 社大와의 關係에 對하여 여러가지로協議한結果 前者 齋藤問題에依하여 分裂된 安部磯雄氏를 擁하여 九代議士의 新黨結成工作을 全的으로 支援하기로하고 同時에 社大本部와는 絶緣하기로 決定、 다음가튼 聲明을 發表하엿다

我日本勞働總同盟은 社會大衆黨의 結成에協力하여 爾來黨을 支持하여 健全한 發展과 國運隆昌을 爲하여 奮闘해 왓다 그런데 我國未曾有의 重大時局에際會한 今日 不幸히 社會大衆黨은 이에 社會大衆黨의 信賴에 應할수업게되엇다 따라서 我等은 이에 社大支持를 取消하고 安部先生을中心으로 結成하려는 新黨準備會에 協力하여 그 發展에 全幅의 支援을 할것을 期한다

佐藤全權以下發令

【東京電話同盟】防伊經濟使節團의 帝國代表인 特命全權大使佐藤尙武氏、東洋拓殖會長小林一三氏、大阪商工會議所副會頭片岡安氏는 二十九日外務省으로부터 左와如히 發令되엇는데 그一行은 近日中正式으로 發令될터이고 使節團一行은 四月初에出發할豫定이다

正三位勳一等 佐藤尙武

任特命全權大使

歐洲諸國에出張被仰付

特命全權大使 佐藤尙武

小林一三

片岡安

日伊修交及兩國間經濟問題協議次 帝國代表를 被仰付

各道警察部長會議

四月卅日부터三日間召集

四月二十三日부터五日間에 亘하여열리는 定例道知事會議에 繼續하여 總督府에서는 各道警察部長會議를 召集하는데 同會議는四月三十日부터 三日間에亘하여열리는데 戰時下民衆生活의安全確保와 警民一體의促進을 中核하로하여 時局下治安確保에關하여 愼重協議가잇슬터이라한다

古河虎之助男逝去

【東京電話同盟】古河合名社長古河虎之助男은腦溢血로 지난八日來慶應病院에 入院加療中이엇는데 三十日午前五時十五分逝去하엿다 享年五十四

日曜氣配

【大阪電話商通】支那新中央政府도 드디어成立되엇스나 別로人氣에는 刺戟이업고 文字그대로의 月末立會인 極度의 閑散場이어서 主力東新은 四十圓을中心으로 保合裡에 推移되고잇는 一方 現物方面은 捕入增資의 期待가잇는것或은 低配小型株로서 發展性이잇는 罷低物에 對하여 相當히 買氣가潛在하고잇서 이대로 推移되면 新甫도特別한材料가出現되지안는限 期待할수업는데 離株市勢에 一讓의 希望을가지고 잇는모양이어서 休日中의 氣配는不變

東新 一四〇 大新 七六、九〇 鐘紡七六、四〇 鐘新一一一、一〇 滿業八一

八面鋒

◇帝國政府에서 聲明을 發表、四億支那民衆의 歡呼는 勿論 第三國도 響應。

◇援蔣諸國도 深思熟考하고 從來의 態度를 翻然反正이 如何。

◇和平反共으로 肆國의 基礎를 삼고 汪氏日 萬難排除코 所期目的을 貫徹한다고 壯哉斯言。

◇華北政務委員會도 順序대로 成立、華北의特殊性을 보아 當然又當然。

◇歐洲平和는 難望이라고。웰스特使報告가 잇슨後에 이것을 알엇다면 루大統領도 古色이 蒼然。

◇講習所가 營利를 目的한다면 監督不良、淘汰는 當然。

今日本紙四面

ORCHIMON "WILLOW"
オルキモン
男性强力ホルモン……………精力의根源
性이弱하면全身的으로性的老衰증후가나타나精力이衰退될뿐아니라 늘 우울하고。모든것에 倦怠疲勞를늣기며 神經衰弱不眠症 또는記憶力이減退되는것은무엇보다도性ホルモン이不足한까닭이다。
オルキモン은純粹한男性ホルモン에性機能을亢進하는有效成分을配合精製한것임으로 그藥効가매우빠르고 더욱內服劑는造血、神經强化作用이잇는他成分을加하엿슴으로 性力을旺盛케하는同時에 體力을增進함으로普通市販에나오는一時的性刺戟劑와는比할수업는理想的ホルモン劑이다。
包裝 內服 40カプセル 100カプセル 注射 6管 12管 50管
適應症 生殖機能障碍·神經衰弱 勃起力減退·早漏·精力減退·遺精·老衰萎縮·生殖器發育不全等
(全國有名藥房販賣)

效果 本位

貧血!
貧血、榮養障碍、小兒發育不良、婦人乳汁不足、產前產後、食慾減退에 하리부마루도를쓰십시요
包裝 335瓦 1000瓦
ビタミンA·B·C·D及鐵·マンガン綜合滋養劑
ハリブマルト

UZ-401
感冒·肺炎에
지금流行하는感冒와氣管枝炎等 呼吸器病에本劑를 하로二三回식 胸部에발르면氣管의炎症을업새고 肺炎의誘發을防止할뿐아니라 또한肺炎에도良効를볼수잇다。
本劑가普通濕布劑보다도 조흔點은用法이簡單하고藥効가迅速할뿐아니라 그有效成分이 患部에浸透되어消炎、鎭痛作用이優秀함으로神經痛、肩背痛、腰痛等에조코 또한婦女의月經痛에도 本劑를下腹部에발르면疼痛이停止되고行經을順調케한다。
包裝 20瓦 60瓦 500瓦(病院用)
適應症 肺炎·肋膜炎·로이마치스·扁桃腺炎·關節炎·氣管枝炎·神經痛·打撲傷·乳房炎·月經痛·運動前後
株式會社 柳韓洋行 京城·大連·米國羅府·台北·天津

アンチフラミン
ANTIPHLAMINE "WILLOW"

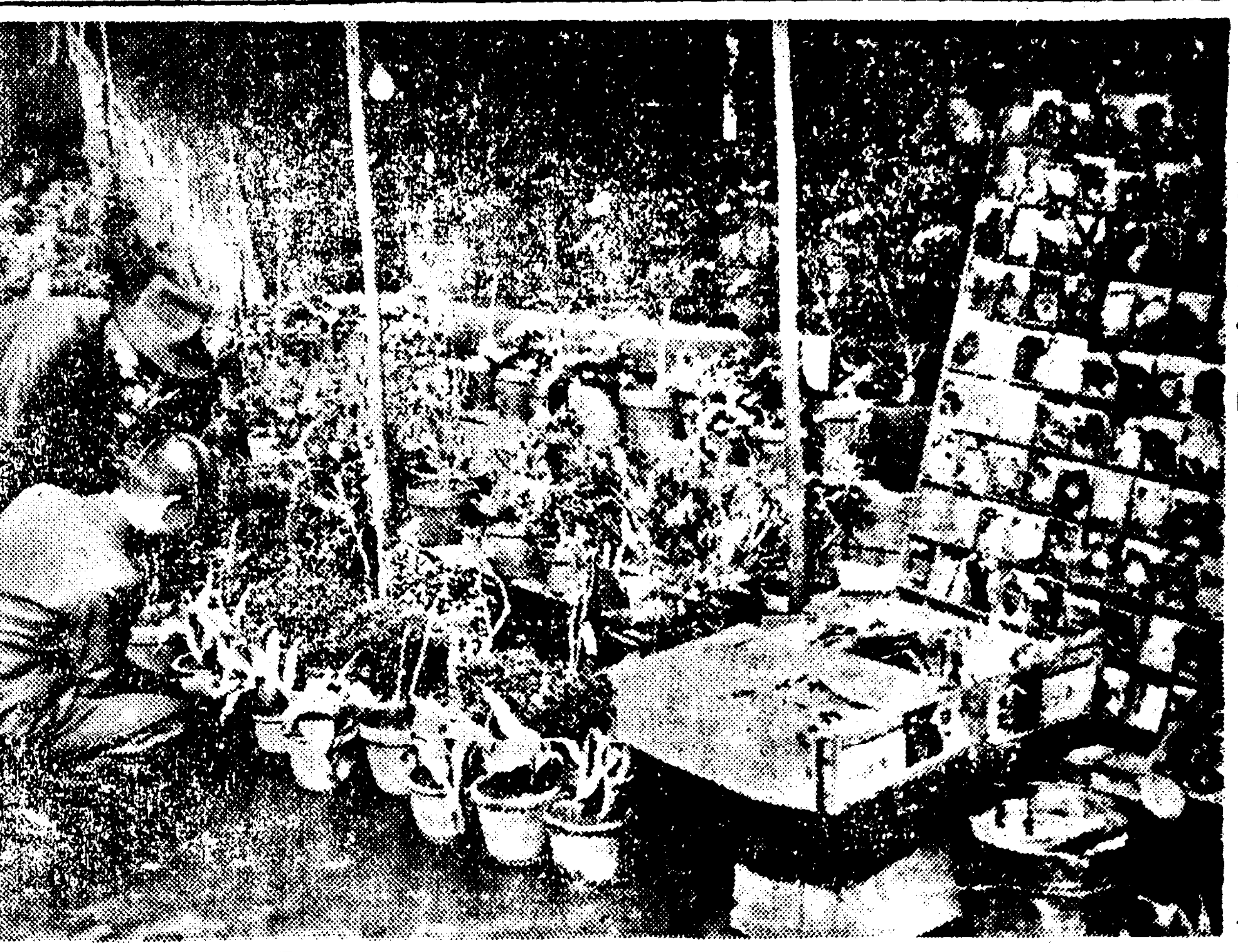
봄은 향기롭습니다……(…꽃시장)

四月의 메모

사월은 미릇(彌生)의 달이다 향기로운 봄바람이 산과 들에 또 사람의 맘에 스며들듯 봄 어서 모든생명에게 엔것을버리고 새것으로 봄단장하라 속삭인다

그런데도 사월은 또 꽃제답이기도하다 들과 산의 안즌뱅이 묘들에 진달래 솔 느끼서 벚꽃 살구꽃……가지각색 꽃치 아름답게 대지를 장식한다

새로운 삶의입김이 빼더가는 달——이달의사람의, 삶들도 또한 새로운봄맘을 영위하는듯 기픈 달이다 따라서이달의행사 ㅅ펑장히만타

먼저 사월부터는 새연도(年度)에 들어가 각관청은 새기분으로 새예산에따라 일을시작하고 학교는 새학년이 시작되어 참 오던 새학년에 들어간다

우선 일일은 신년도의첫출아 봉양의 뜻기픈날이라 서양류의『에프릴 풀』가튼『넌센스』로 마자서는 안될것인데다가이 뜻기픈즐 절실히 느끼게하는듯 전시하에 개정된 세제(稅制)가 실시되며 또이날부터 각관청회사에서는 긴장의비율보여 출근시간도 아침여덜시로추켜올린다

그리고 이날부터는 대경성의 러정인『밤』의 혼잡을 진화하기위한『급행전차』운전이시작된다 삼일은 휴일인 신무천황제(神武天皇祭)가 잇고 기념식수(植樹)와 재향군인 전국대회가 잇스며 십일일에는 선미레지제(?)와 소헌 황태후어예제(昭憲皇太后御例祭)가잇고 이십사일부터 이십팔일까지는 정국신사(靖國神社)임시대제가잇고 이십구일에는 천장절(天長節) 삼십일에는 전국신사제가 잇는등 국가적 큰행사가경친다 또이달부터는 봄날 의 대기와 친하는『스포-츠』의마이 열리는중 본사주최의전 조선도시대항 축구대회 (全朝鮮都市對抗蹴球大會)가 십구일부터 나흘동안 계속된다 또이 달신오일로 사파들의 제외집승을 잡는것도금지하여 생활의 번성을 보호하는것도 이달에알 맛는일이다

이외에 석존강탄회(釋尊降誕會) 공자제(孔子祭) 예수수난일(受難日)등 동양삼대성인의 기념일이 이달안에 잇는것도 기억할만하다

◇新學年始 一日(月)
◇稅制改正實施
◇府內初等學校開校式
◇府內初等學校新入生入學式
◇急行電車 一日(月)
◇記念植樹
◇在鄕軍人全國大會
◇新聞休刊日 五日(金)
◇淸明
◇聖上 六日(土)
◇府內中等學校入學式 七日(日)
◇靑年團이 八日(月)
◇… 十日(金)
◇府內初等學校新入生… 十一日(木)
◇…祭
◇…大會 十五日(月)
◇… 十七日(水)
◇… 十九日(金)
◇全朝鮮都市對抗蹴球大會 二十日(土)
◇… 二十一日(日)
◇… 二十二日(月)
◇… 廿四日(水)
◇靖國神社臨時大祭 廿七日(土)~廿八日까지
◇天長節 廿九日(月)
◇… 三十日(火)

防空建築規則趣旨 一般徹底에 努力

資材不足도아프로緩和될터로實施難關은解消

전시하의 방공(防空)시설보강 치철저하기위하여 총독부에서는 작년십이월부터 조선방공건축 규칙(防空建築規則)을 공포한후 일반게시사의 준비여유를 주기위하여 이태간 기다리다가 지난삼월일부터 드디어실시하여 지금까지 문득반달이되엇스되 그수지가 절저치못할뿐아니라 방공건축이라면 굉장히 어려운줄로 알고 도는듯만알고 공연히 지레짐작하여 실제건축을중지하거나 혹은 건축을하도래도 건축허가의 조건을 이해하지안는 경향이농후하다 그래서 실지하지 면칠되지는안지만는 그성지이 잠못불평하다 이에대하여 이제경무국건축계당국의 말을비러서 그내용의 상세한것을듯건데 현재실시하고잇는 방공건축규칙에 의한 방공건축을하는데는 물자부족기간이나 공사비의 태파를염려는 조금도업는것이 사실이다 이방공건축재료는 벽돌도 철재도 다필요치안코『세멘트』나벽토(壁土)나 회(灰)(漆喰)등으로만도 넉넉히할수가잇다

◆조선건축에대하여는 종래와 가치 건축하되이웃집파의 사이에 밧화벽(防火壁)을 찻든외에가옥에 침아석가래 흙으로연토목『이센지메를』이상의 벽두께(薄?)나 회(灰)를칠하면방공건축이 『탐풍이되는것이다

◆양옥기타 문화주택에잇서서는 목조건축에다가 철망(鐵網)『모루다루』속『세멘트』로 외벽을바르는외에 역시집과 집사이를때거나 방화벽을차면 방공건축이되는것이요 비록 물자가귀한 요즘이라도『세멘트』나회 배토가튼것은 염려가 업는터이므로법규에의한 방공건축은하등의문제가 될것이 업는것이다 그러하여 지금까지 방공규칙에의한 건축은 물자기라 여러가지난관이 잇다하야 조선건축계에 일종의영향을 던지고잇든 이문제노완전히해소된것이다

警務局鳥井技師談

이에대하야 경무국 조성기사(鳥井技師)는 다음과가치말한다

전시 방공건축은 가장 긴급필요한것이다 세상에서는 방공건축규측에의한 건축에 대하야 물자관계가 상당히 어려운것처럼 생각하는모양인데 사실물자도 염려업고 공비도 만히들지 안는다 물자로는『세멘트』나도토(壁土) 철사(鐵絲)등의 흙류만잇스면 되는것이다 지금세멘트가 부족하다고 하지만는일부터 증산하기로 되엇스니건축용에는 넉넉하게 될것이다 이와가튼 방공건축규측은 전시에 잇슬수잇는 적의 소이탄(燒夷彈)와사탄(瓦斯彈)지로란(地雷彈)등의 폭탄이 도시에떠러질경우를생각하야 이것을 방지하는동시에 소이탄의경우를생각하지안흘수가업다 소이탄이 건축물으로떠러지는경우에는 외부에서거리에떠러지는것보다 위험한것은 방비하는수밧게업다쪽만들대게떨어지게되는 건축에 떠러지는것이므로 이점남은 이방비하는동시에 연소되지안토록 시설만하면그뿐이다 그리고 이벽규는 원측적으로 신축건물에 적용하나 방공상필요한 경우에는 언제든지 도시계획 재실십사조 제일항을 발동하여 이상과가튼 시설을 명령하여 기설건축에도개장하도록할터이다

纛島에溺死屍

삼십일날 오전열시쯤 뚝섬압한강에는 죽은지 삼개월을 지난 남자시체가 떠오른것을 부근사람이 발견하고 동사신세가량의 남자시체가 떠오른것을 부근사람이 발견하고 동대문경찰서에 알려왓스므로 곳 의사를데리고가서 검시한결과 익사한것으로 판명되어 경성부에 넘겨서 사체를 매장케하엿다

本社主催 "읽고남은敎科書"運動 各地에서大量寄託遝至!

읽다남은 교과서를 낭소선재지어린동무들에게 보내자는 기사가 보지에게재되자 저마다이풀다루어가기며 헌 교과서들을본사나혹은본사지방지국으로보가져오는데 이십구일까지 모힌종수효는 구천칠백팔십사권이라는 놀라운수짜를 보이고잇다 그리고 지방지국에서 취급한 자세한수짜를보면 다음과가타

▲价川朝陽小學校 一三三五冊(价川支局取扱)
▲江界明新學校 九八七冊(江界支局取扱)
▲江界中央學院 五〇冊(江界支局取扱)
▲慈山明德學校 一〇九冊(慈山支局取扱)
▲慈山廣林學校 一三一冊(慈山支局取扱)
▲慈□小學校 六九七冊(慈山支局取扱)
▲興南海星學院 九七八冊(興南支局取扱)
▲興南興進學院 三九五冊(興南支局取扱)
▲興南三成學院 二九九冊(興南支局取扱)
▲興南 張玉順 八冊(興南支局取扱)
▲李和英 五圓卅錢 五二冊(平南支社取扱)
▲江西彰新學校 二三〇冊(平南支社取扱)
▲大同斧山小學校 八三四冊(龍城支局取扱)

音響管制解除

오늘부터正午싸이렌이울어

지난이월십일일 오전구시삼십분부터 전조선일제히 음향관제(音響管制)를실시하여 매일정오이면 경성소방서 망대(望臺)우에서 울린"싸이렌"을 비롯하야 총독부의 출근정심 퇴청시간마다 울던"싸이렌"각학교의 상학시간과 하학시간마다 울던"싸이렌"등 각도시의"싸이렌"이 일제히 그소리를 감추고이던바한달이 십일일만인 삼월삼십일일 오전여덟시에 총독부로부터 이날정오부터 각기관의 이것을해제하엿다 그리하야 이날정오부터 각기판의"싸이렌"은 종전대로우렁차게 울게되엇다

婚姻申告안햇다 狼狽본女人提訴

男便과 媤父걸어萬圓請求

결혼신고안한것을 기화로 애까지나흔 안해를내어쫏고 일만원의 위자료를 청구당한 사람이잇다

개성누고려정(高麗町)일백육십사번지 임정자(林貞子)(二四)라는 여자는 이십칠일 개성부대화정(大和町)오십사번지 유방섭(柳邦燮)(二四)과 그부친 유래록(柳來祿)을 상대로 명예훼손급 위자료 일만원을청구하는 소장을 경성지방법원에제출하엿는데 소장에 써잇는 이유는 이러하다

임정자는 모녀단둘살림으로 모친이 남의빨래를해서 대어주는 학비로 숙화심일네 부내모고녀를졸업하엿는데 작년사월유래록의간청으로 당시 경성치과전문재학중인 유방섭과 결혼하여이래가치 살아오던중 방섭은 임선중의피고를 돌보지안코 하생의몸으로서 딴여자와 관계를 매자오고 한편시모도『내아들은 일생에 세번결혼을할 팔자라니 물러가라 너는 지금버리라』는 학대를하며 학대를하엿스나 꼭참고오다가 마삭이가까워 본가에 가서 이달이십일 장녀를나흐

쌀여섯가마니 끌고다라난車夫

삼십일날 오전열시쯤 부내창신정(昌信町)육백삼십이번지 미곡소매상 송무생(宋戊生)(三七)은 용산(龍山)중국(南國)정미소에서 배급미 여섯가마니를 바다가지고 그중다섯가마니 구십이원어치를 지나가는 구루마에 실고가는데 시집에서는 아무도움이 업슬뿐아니라 시집갈때가지고간 물건을 돌려보내왓다

이때문에 원고는 정신상충격이큰데 시집식구(松嗣)와 대금업으로 돈도만코 방정도급넉넉한 학교를 졸업하고 치과를개업할모양이므로 수입이 만흘것이니 일만원의위자료를 내라는것이다

牛驅丸坐礁

【神戶電話同盟】삼십일오전아침일곱시 횡빈(橫濱)을떠나 신호(神戶)에 입항할 예정이던 우선(郵船)우구환(牛驅丸)(삼천이백이십톤)은 이날오전세시사십분쯤 병고현 담로도(兵庫縣淡路島)의 대석도(大石島)부근에서 좌초하엿다는 급보가 신호세관항무부(海務部)에 들어왓다 우선신호지점에서는 곳『란취』를 현장에 급행시켯는데 본선은 큰위험은 업서 불원 이주(離洲)하게될 모양이다

실리고 남대문시장압까지 가치와서 송무생은 자전거로먼저가며 황금성(黃金明)육정목에서기다렷는데 두시간이지나도록 오지안흠으로 구루마꾼을 두루차젓스나 발견치 못하고 이사실을 본정서에계출하엿다

慶源에山火

【警務局着電】이십구일오후두시함북경원군경원면송천동(慶源郡慶源面松川洞)철도연선산 솔바테서 불이나서 이십팔일오후두시까지 약오천정보를태우고 인접된 영와면(永瓦面)과 미포면(美浦面)에 연소되어 그곳 경찰서원과 경방단원의 노력도 헛되이 이십구일 오후두시에 이르기까지 불은 여전이타고 잇는중이다 원인은 기차연통에서나온불똥때문에 발화된모양으로손해는 방금조사중이지만 비록면적은넓으나 초원이기때문에 극히적을모양이다

紀元二千六百年記念

體協의行事決定

朝鮮體育協會에서는 皇紀二千六百年을奉祝하여 記念體育獎勵諸行事를實施키로되어 그의具體的計劃概要를 다음과가치 決定하엿다

一、皇紀二千六百年奉祝體育大會
參加團體 十七個團體
日時 五月五日午前九時
場所 京城運動場

二、全朝鮮戰力增强競技大會
場所 京城運動場
參加範圍 各道의 中等學校, 高等專門學校 大學의 三部門에亘하여 一校式 選拔하고 京城에서 擧行하기로함

三、賀表捧呈團(國民體育鍛鍊大會)擧行(詳細는 追後에發表)

四、體育功勞者表彰

五、體育獎勵
國民의 體力向上 運動競技의 指導獎勵에 功績顯著한者를各道에서 一人式 推薦하여 表彰하기로함

皇紀二千六百年을 契機로하여 昭和十年부터 現在까지 五個年間에잇서서 運動競技最優秀記錄을有하고 品行方正 運動人으로써의 垂範할만한者에對하여 各運動競技團體로부터 推薦한者中에서 詮衡한後 表彰함(表彰人員은 一團體에 一人)

朝鮮軟式庭球協會 今年度事業日程發表 ❷

五月三日 全鮮女子庭球大會(東亞日報社)京城運動場 明治神宮奉贊體育大會派遣選手詮衡 十五日 가、男子中等學校-全鮮中等選手權大會(京城藥專)京城藥專코-트
未定 나、女子中等學校-全鮮女子學生選手權大會(每日新報社)京城運動場 다、男子專門學校-朝鮮學生庭球聯盟의推薦에依함 라、男子一般 合(京城實業庭球聯盟) 未定
▲九月 下旬 京城官廳團-銀行團對抗試合
廿九日、三十日 京城府體育日協賛(京城府內庭球大會(京城府)京城運動場(競技種目及日割은別로定함)
▲十月 一日 朝鮮神宮奉贊體育大會(朝鮮體育協會)
六日 全鮮少年庭球對抗試合(朝鮮新聞社主催의것으로 充當함)
十一日、十二日 男子專門學校對抗試合
十三日 男子中等學校 各道對抗
男子一般選手權
十四日 女子中等學校各道對抗
十五日 女子中等一般選手權◆코-트割當은競技委員會에서定함 때에依하여競技種目의增減又는 日割의變更이잇슴
十七日 男子一般各道對抗
十八日 全鮮OB庭球選手權
同 男子專門學校選手權
十六日 男子中等學校選手權
京城運動場、京城藥專코-트、殖銀코-트、鮮銀코-트、府廳코-트
下旬 明治神宮奉贊競技出場選手合同練習(細目은別로協議함)
▲十一月
三日 明治神宮奉贊庭球大會(京城實業聯盟) 京城運動場

東亞大會를機會로 東洋協會大會開催

【東京電話同盟】大日本體育協會에서는 昭和九年에 新生한 내로 開催期를延期로 되엇던東洋選手權大會의 復活을 일찌기企圖하엿섯는데 올림픽의一時的解消에 伴하여 急速히 實現하게되어 今夏에 東亞協會大會의 東洋加盟國인 日本、滿洲、比島 三個國이 相會하게 되는것을 機會로 來六月十日 同會에서 東亞協……

第九回 全朝鮮都市對抗蹴球大會

時日 來四月十九日부터 四日間　場所 京城運動場

一、目的 本大會는 各都市間의 親睦을圖謀하는同時에 斯界의發展向上에資하려함
一、競技規則 本大會의 競技規則은 大日本蹴球協會競技規則에依함 但競技時間은 七十分間으로하고 勝負가없을때에는『로스타임』로서『엔드』를定하고 十分間에 勝負가없을때에는 二十分間을延長함 但延長後에도 勝負가없으면 抽籤으로決定함 決勝戰은 九十分間으로하고 勝負가없을때에는 끝까지延長함
一、表彰 選手에게는 參加메달을 贈與하고 優勝都市에는 朝鮮日報社優勝旗及朝鮮蹴球協會長優勝杯를 授與함
一、費用 本大會에 出場하는地方團體에게는 監督及選手十五名의 片道三等汽車賃을補助함
一、參加資格 本大會에出場하는選手는 朝鮮蹴球協會에加盟한團體로서 府郡 또는 邑面을一單位로하고 選拔及單一團體의制限이업슴

申請事項
申請 四月五日까지
都市名 監督及選手 十五名의住所氏名年齡職業等을明記한後最近撮影한團體寫眞一枚를添付하여本社運動部로 申請할것 參加金不要

主催 朝鮮日報社　主管 朝鮮蹴球協會

쪼-루이스勝利

【紐育二十九日同盟】世界拳鬪選手權爭奪 쪼-루이스對파이쳐 戰은 二十九日에 마디손·스퀘어-까는에서 擧行하였는데 요지음 루이스는 二〇〇、五封度 체인은 一八七、五封度의 重量으로서 쪼-루이스는 强打로 쓰러지고 말엇다 …一回二分四十秒로 루이스의 打勝…

木村、小寺도敗北

【마니라二十日同盟】比島國際賽에 男子單式決勝에서 日本選手 木村、小寺兩選手가 모두敗하여 決勝은 比島의 同志끼리

◆男子複式準決勝
안뻥(比) 6-4 6-2 6-2 木村(日)
산체스(比) 6-3 6-0 8-6 타라우(比)

職業野球戰績

【東京電話同盟】
巨人 000000200 2
타이거 012000150 9

運動界人事·集會

◆專修大學籠球部長後藤大氏의引率下에今日正午十二時에 入城入學次로本社來訪

餘滴

전차가 출연할 어와라 나가라 하는 정류장에서 잇는일이다 전차운전수가 연방 종을 울리면서 밟자하는 참나 어린애를 데린『마담』한분이 유유하게차 아플 건너가다 운전수는 눈에 불이나서 급정거를 하니 전차 안의 손님들은 아프도 쓰러질 밧게▲운전수는『마담』을 향하여『사람을 죽이려면 그저죽이지 왜 이모양이요?』하니까『마담』의 하는말——『사람이 지나간뒤에 밟자를 해야죠』▲이『마담』가튼 결사대가 잇는한 운전수는 경찰신세를 지고 손님들은 그런 사고때문에 갈길이 느저진다 ▲이런피해(!)를 생각한다면 자기목숨이 아깝지안타도 좀조심해야할일이다 ▲이지음 거리에 나다니는 사람들만코 일부러는 급행전차도 운전되니 좀 각자가 주의해야겟다 ▲피해자가 실생은 또 가해자입을알이야한다

天氣豫報

概況 高氣壓은 黑龍江下流에서 滿洲、朝鮮과北支那에떠저잇고 本邦方面은 氣壓이야트며 太平洋岸에도 低氣壓이 잇다 朝鮮、滿洲는 흐렷고、其他는 개엿다 朝鮮內氣溫은 例年에比하여 一般的으로 二度乃至四度가노프며 東岸의中部以北은 야튼곳도잇다

豫報 오늘밤과 來日은 맑은데 한때흐린다

昨日最高 十六度五　昨日最低 五度一
同正午 十五度一　同卅一日 十四度

◆四月一日(月曜日)陰二月二十四日◆干支 甲戌◆日出 午前六時二十分 日南中 午後零時三十八分 日入 午後六時五十九分◆月出 午前二時三十六分◆月入 午前十一時二十七分◆滿潮 午後零時五分 午前五時 午後六時三十五分◆干潮 一時三十分

生命의 양식

『예수』께서 세상에 게실때에 여러가지 기이한 일을 행하신것이 만흔 가운데 거진 다 그러면서 신기하고 교훈을 가르친것이 만흔 가운데 하나 … 이것은 오천명이나되는 대중이지만 다섯덩이의 떡과 두마리의 물고기로 먹이신일이다 …

『예수』께서 기적을 행하신것이 되는것은 갈릴리 바다 건너편 … 이와 가튼 적은 음식으로 만족하게 먹고 남은 부스러기를 열두광주리에 거둔 …

그런즉 우리는『예수』를 미듬으로 영접하야 나의 생명 양식을 삼아야할것이다

京城鍾路 朝鮮基督敎書會編輯部 白

中風、半身不遂、動脈硬化에는 心臟病、內腫、痰腫에는

原因療法을하여 病뿌리를업새야납니다

原因療法으로 第一血液을淸血시키고 여러가지毒(梅毒、淋毒、酒毒、痰毒、藥毒、濕毒)을體外로排泄시키며 五臟六腑를補하는데 비로소 眞正한治療와 健康을 期待할수잇습니다 在來治療法의缺陷은 單只其局部에만作用한藥을 使用하여왓스므로 藥을使用하여도 어떤 效力을 보지못하였스나 强壯劑「海草精」은 病의根源을 숙제버리는 힘이 强大하여 數日만 복용하면 效力이 나타나 每日가치 感謝狀을밧는 淸血排毒强壯劑이올시다 特別히 數百年의 秘方으로 各國의 病者 感謝狀이 … 一個月分四圓九十錢 二個月分九圓三十錢 送料三十六錢 速히 數藥하여 速送합니다 京城府鍾路六丁目二六七番地 ホルモン醫化學研究所 振替京城一三〇九八番 電光四〇六九番 仔細한病理와 治療方法의 冊子를 無料送呈

새로난 綢緞店 三六商會로

옷감을사시랴거던가

(京城鍾路三丁目 電話光⑶八〇八番)

顧客位의愛護를밧자와 三六商會는誕生하얏습니다 新春流行衣次、其他各種綢緞布木을豐富히 具備하얏사오니 多少를不拘하고 下命하옵소서

新世紀 四月特大號 不日出來!

綜合雜誌 維術藝

三月特大號는 賣出即時로品切! 三月號注文者에四月號代送!

四月特大號의 主要目次一部

☆二大連載長篇小說 늙은窃盜犯 李光洙 / 人生沙漠 嚴興燮
☆朝鮮女性은 果然어대로가? 洪得順
☆短篇小說 하르빈의秘密 李石薰氏의力作
☆偵探小說論 金來成
☆國際女間諜秘話 崔南水
☆戀愛手記의日記 朴上萬
☆隨想錄 朴英熙
★平壤妓生學校訪問記·雁行御使

定價·四〇錢 送料·〇二錢

京城鍾路二丁目 振替口座京城一九三四四番 新世紀社

急告! 朝鮮農家 麻種分配機關

山東農園麻種部

榮養の素 米の芽 强壯保健

創業二十年 人事調査 私立探偵 京城驛前 小林蕉郎 電本5364

朝報園內

齒科技工師
經驗者를求함 條件等面議 電光四三六七

代理營業所長 採用
地方 初任月給五十圓外販賣手當給與 中等學校卒業程度 東西藥化學研究所

洋服
各種洋服 背廣 學生服 新調 京城府黃金町三丁目 馬渡洋服店 電本二〇二六番

朴性洪
小名 차지주오 …

手足
…

認可 朝鮮第一自動車學院 學生募集
月收百五十圓以上 運轉手 就業免許 …京城西大門町一ノ四七

京城外國語學院 晝夜生徒募集
▲外語部(英語、中語、獨語、佛語) ▲本科(中學一、二、三、四、五學年程度) ▲豫科(中等實業及師範入學準備) ▲英數科(中學編入及專門大學受驗準備) ▲開講四月八日 銓衡入學 ▲校址 京城樓閣洞 電光二一五五

大成女子商科學院 生徒募集
出願期限 四月十八日マデ 詳細來問 京城府寬勳町一一八

京城中等學院 生徒募集
中等科中等豫備科 商科一年及二年 照會郵券三錢 詳細來問 京城府林町八二 電本(2)七六八四

祥明實踐女學校生徒募集
本科三個年 五十名 專修科百名 一學年補缺若干名 願書受付期限四月十四日 試驗四月十五日 京城府社稷町三一ノ二

官認 京城中等專修學院 第八回生徒募集
▲新學期開始 四月十五日 ▲本科 …各中等學校入學受驗準備科 ▲學則要三錢切手 京城府黃金町六丁目廿三番地(電話本局五三六〇番)

官認 京城高等簿記學院 第五十三回生徒募集
▲新學期開始 四月十五日 ▲本科第一學年 (三個年卒) ▲學則要三錢切手 ▲本院創立明治四十五年 ▲各官廳會社商店就職紹介 京城府黃金町六丁目廿三番地(電話本局五三六〇番)

東新商業專修學舘 生徒募集
第一學年 百五十名 出願期日 四月四日 試驗期日 四月五、六日 京城府桃花町一

高等小學速成科生徒募集
五月中新校舍竣工ト同時ニ商業學校ニ認可ヲ受クベキモノナリ 補習科(中等豫備)各三十名 電話龍山一五九番

協實商業專修學院 生徒募集
◎出願期日 四月六日 ◎考査期日 四月七日迄 ◎乙種商業程度(二個年) ◎入學案內要三錢切手 京城府樂園町一八 電光四一一六四番

普成專門學校補缺生募集
一、出願期限 昭和十五年四月十二日限
一、出願科 商科、法科 各第二學年 若干名
一、試驗日時 昭和十五年四月十五日、十六日、十七日 午前九時
一、其他詳細 京城府安岩町 電話…四番

新國民政府慶祝式 各地華僑들盛大擧行

【平壤】 새로운 국민정부가 탄생하는 삼십일 평양에서도 신민회(新民會)성련합회 주최 양자북수회로 오후한시부터 평양부내순영리(巡營里)화교소학교교정에서 좌등(佐藤)부윤 북도(北島)평양상의회두 점천(鮎川)평양서장 판고(坂高)헌병대장등 관민다수참석한가운데 성대히 거행하엿는데 식순은다음과가텃다

一、全體肅立 二、國歌吹奏 三、宮城遙拜 四、向南京遙拜 五、會長開會辭 六、來賓祝辭 七、自由演說 八、新國民政府萬歲三呼 九、大日本帝國萬歲三呼

【井邑】 삼십일 중화민국의 왕정위(汪精衛)씨를 주석으로 신정부가 성립하여 수도남경(南京)에 환도함을 축하하기위하여 정읍거류 중화민국인으로 조직된 신민회(新民會)에서는 오전십일시부터 정읍공회당에 축하회를 열고 관민다수를 초치하엿는바 대마청 우천군수 다수참석하여 신민회회장 진덕수(陳德修)씨의 인사와 점천(鮎川)서장과 산본(山本)읍장의 축사가잇서 성황리에 식을마치고 축하연회까지 개최한후 오후두시경에 산회하엿다

【元山】 신국민정부탄생일인 삼십일 원산영사관관하의 화교들은 이뜻기픈날을 축하하기위하여 오후한시부터 원산거리가에서 성대한 경축식을 거행하엿다 원산주재영사관원을 비롯하여 신민회대표 중화상회대표 및 함남북도와 강원도 각지의 대표등이 육십여명이나 참석하엿스며 재원회교와 내빈등 무려삼백여명이 모엿섯다 정각축하폭죽을따라 개회 국가합창 국기최경례등이 잇슨후 원산영사 장의신(張義信)씨의 경축선언문낭독 함남신민회대표 왕봉영(王[illegible])황북신민회대표 왕명헌(王明軒)강원도신민회대표 장보전(張[illegible]田)제씨의 선서문낭독 등을 뒤이어 대소(大沼)원산부윤 사오씨의 축사가 잇섯스며 장원산영사의사사를따라 중화민국신중앙정부급 대일본제국만세 삼창으로 무사폐회하엿다 이날 원산화교의가뭇치에는 식전을 축하하는 기빨이 나붓기고 화교의 호호에는 청천백일만지홍(靑天白日滿地紅)[illegible]와 새로운 기쁨이 피치어 이채를 밝히엿다 (사진은 경축식)

食糧需給調整强化

都市에는傳票制、邑面에서는自給을爲主로할것

咸南道에서各管下에指令

【咸南支社發】 함남도 농무과에서는 종래취하고잇던 식량대책에대하여 여러가지 모순된현상이 나타나므로 이번에그것을재검토하여 좀더실제적이고 강력적인 대책을세우기로되엿다 즉 종래에는 각읍면에서 부족식량을 신고하는데 단지부족하다고만 신고하여 할당분배급을 청하고잇섯는데 이것은그읍면내에서 자급(自給)할수잇는것을 전연무시한것 즉잉여(剩餘)미가잇는것을 전연무시하고 할당분배급을 혼란케하는결과를 내게된다 또부족식량의 배급을청하는데도 식량이풍부한때와가튼 수량을그대로 청구하면서절미의취지를 무시하는것과가튼현상을보이고잇다 이러므로 금후에는 될수잇는 대로 자급주의를 취하되그래도 부족되는 경우에는 최소한도의 인구별대별의 식량을 참작하여서 절미운동이 맛도록배급을 청하여 식량소절의 만전을기할것이다

또도시에서는 각호에 소요미구매장(購買帳)을 만들기하두에그것을 미곡상에 보여서 그한도안으로사게한소위 통장제(通帳制)를 실시하여 식량소절의 재검토로책을 실행할방침으로 각부윤 군수 경찰서에 통달하엿다

城津에賭博盛行

【城津】 최근성진서관하의 농촌방면사람들이 생업을 돌보지안코 소위도박삼매(賭博三昧)에 잠겨서 연일이것을 일삼고잇는사람들이 퍽으나만허서 성진서(城津署)관하의 각주재소에서는 이들을 취체하기에 자못애를쓰는중인데 이경향은 학중면(鶴中面)방면이 가장심하여 그곳주재소에서는 강력적 검거망을느리고 잇스나 이부락에서 저부락으로 이동식(移動式)방법을취하는관계로 현행범을 검거하기 어렵지안흔일이어서 하는수업시 협의자들을 검거하고잇는 형편이라고하는바 삼십일성진서에 넘겨온것만도 한꺼번에 삽십여명이란 다수에달하고잇다한다

茂朱郡下에大火

十六戶가全半燒

損害와原因은調查中

【茂朱】 지난이십구일 오전열시경 전북 무주군 설천면 기곡리 박모(茂朱郡雪川面基谷里 朴[illegible])의집에서 발화하여 때마츰부는 풍세가 맹렬하여 인근에 연소하는중 이급보를 들은 무주경찰서 당국에서는 즉시 까소방 폭풍대를 출동시켜 설천경방단과 협력하여 소화에 진력한결과 오후한시경 진화되엿는데 전반소 십육호에 달한다하며 손해와 화인은 방금경찰에서 조사중이라한다

春山洞에도大火

全燒五戶死傷者三名

【淸亭】 평북정주군마산면춘산동(定州郡馬山面春山洞)속칭 통모루라는 부락에서는 지난이십팔일에 대화가 발생되어 전소오호에 사상자 삼명을 내인큰 참화를당하엿다는데 이제 그자세한 내막을 탐문해본즉 그날오후두시경에 동동이 배이십삼번지 김주관(金周觀)의 집안마당에서 김주관과 동민이 삼인이 목공(木工)작업에 사용하든 화로불을 동리아이들의작란으로 먼저 김주관의집에 불이 붓게되어 때마침 불기시작한 바람에 불은 당기기비롯하여 순식간에 인접한 오호를 태우게 되엿는데 당일피해액은 전부삼천여원에 불과하나그로인하여 김주관의 모친(母親)이 소사되고 동인의처와 생후구개월의 여아가빈사의 중상을입게되어 신음하는중인데 참아눈으로 볼수업는 참상이라고한다

光山郡學校費 十七萬四千圓

【全南支社發】 광산군학교비의소회는오는삼십일부터 삼일간 동군회의실에서 열리는데 부의할 안건은 다음과갓다

一、昭和十五年度光山郡學校費歲入出豫算의件

二、昭和十五年度光山郡學校費歲出別賦課率決定의件

三、昭和十五年度光山郡學校費特別賦課金收規程變更의件

四、授業料規程改正의件

五、校舍新營費積立金處分의件

六、十三年度決算의件

工夫一名慘死

【長項】 경남선판교역(京南線板橋驛)부근에서 또참사가 생겻다 지난이십구일 판교역에잇는 철도공사를 마치고 오후다섯시삼십분경에 토차를 타고 판교역을 향하여오던도중 역에서 약이키로가량되는 동면동리(東面東里)압길 평[illegible]합쳐할때가 치탓던 인부공부지종병(竹鍵柄)(二)이가 떠러저 즉사하엿다는바 응급수당을가하엿스나 도디여절명하고말엇다고한다

全南北에千金雨

麥作解渴은充分?

【井邑】 정읍지방에도 금년이래 한발이계속되어 맥작(麥作)에대하여 걱정이 여간아니엇는바 삼십일 아침부터 세우가계속하여 오고 잇스므로 이대로조금만 더오면 맥작의해갈은 충분할것으로 일반은 대단히 기뻐하고잇다

【全南支社發】 전남지방에서는 오랫동안 비가나리지아니하여 작물의 한재피해를 연상 일반농가에서 걱정하고잇든바 이십구일밤부터 나리기 시작한 가랑비는 삼십일 오후두시까지 계속하여나려 이까지에 양엿미리가 나렷다 금춘에들어 처음보는 비는 일반농가에서는 대단히기뻐하고잇다

江界水電水沒地民 移住對策決定

關係各當局者現地에서最後協定

【咸南支社發】 강계수전회사(江界水電)의 저수지에 편입되는 농가들을이주시킬 후보지에대하여는 작년이월부터 도당국과총독부사이에 이주를요하는 호수와 후보지에대하여 여러가지 의견의상위가생겨서 좀처럼 정하지 못하고잇서 그동안 면민이나도와총독부사이에 협의를거듭하고 잇든바 이번에는 그이주할시기도 박두하엿스므로 총독부에서도 최후의 단안을내리기로하여 며칠전지질계와 기수 산하(山下)씨외한명을 현지에 파견하여조사하엿다 의견이상위되는골자는 도당국에서신청한 후보지는산림이 울창한곳으로서 이주지로는아깝다는것 적절하다 또도에서 이주호수(戶數)·신청할오백호는 그 가운데 이주를요하지안는주민도잇고 또도선개척사업지도구내의화전민으로서 특별히 취급하여야할 주민도잇스니 이것은 구별할것 또 도당국에서 예정한 일호당 소유면적은 사정으로반가량되는데 총독부에서는 이비율로하면 된다는것으로 그동안 서로절충하고 잇든것인데 이번에는 양편담당자가 현지로 가서 요이주호수 또 국유림관계로서 영림서(營林署)와 회사의 네당국자가 회합 협의한결과 후보지로는 역시 대홍산(大紅山) 운수산(雲水山)의 임야사천정보를 개방할것 호수는 이백사십호 화전민은 별도로취급할것등의 대강선을 보게되엿다 이리하여 이조제에 의한구체안을 만들기로 되엿는데 주목을끌든 이 이주민문제도해결의서광을 보게되리라한다

江東郡下에强盜

【平南支社發】 이십팔일오전두시반경 강동군고천면천달리(江東郡高泉面泉達里)농업 김삼기(金三基)(*)의집에 회중전등을든괴한이 침입하여 그의아들 진성(振聲)(一)을일어키고 정은칼로 위협하며 돈을아니내면 죽이겟다하엿다

滿洲粟禁輸問題 解決策依然漠然

【平北支社發】 국경세민의 유일한식량인 만주속(粟)수입은 작년말에 끈치게된후 춘궁기를앞둔 국경세민들은 매일가치 신의주부청에 쇄도하여 부당국에 해결책을 진정하고잇스므로 부당국에서는 세무과장이 누차에걸처 성공서기라 요로에 대하여 절충을 하엿스나 수입두절이된후 일주일이지난이십구일에 이르도록 아직 해결의서광을 보지못하고잇다 부당국에서는 문제가 중대하니만치 긴급한 해결대책을 세우고저연구중인데 만주국측에서 어데까지 안는한 부당국을중심으로서대량수입을 하여세민의식량문제를 해결하는당도밧게업스므로 만주국측과 다시새로운형식으로교섭을하기로되엿다

城津驛에珍事故

車輛連結中激突乘客八名輕傷

【城津】 행열머리사나운열차— 삼십일 오전여덟시이십분 성진역을 일곱시오십분에 떠날 제일천백삼십호혼합차가 약이십분가량늣게 성진역구내에서 발차준비로 객차두개(二輛)를 연결할지음 너무 사정업시부딧친 까닭으로 타고잇던승객중에서 여덟명의 부상자를 내이고말엇다 이리하여 부상자를 즉시철도병원에다려다가 응급치료를 가하엿는데 다행이 모두들경상이라한다 그리고 이사고에대하여 성진당국에서는 매우 유감의뜻을표하여 전원(泉原)서무주임과 여객계(旅客係)복전(福田)서기가부상자들을 호텔로차저다니며 문안하엿다

手續도안드리고 嬰兒死體遺棄

【[illegible]】 지난이십사일[illegible] 꾀미혜가나사내아이를나다도로 일이잇서 이를계출바든[illegible]서에서는 처녀나과부의소위기 아닌가하고 비밀히조사한결과 읍내 정문옷(鄭[illegible])의 소행임이 판명되엿는데 [illegible] 일즉이 [illegible]히 지내는처지에 임신되어 [illegible]나엇스므로 의사의진찰과 매장[illegible] 한때에 몰래 [illegible] 죽은아이를 [illegible] 말하되 [illegible] 당지경찰에서는 [illegible] 취조하엿다

春川邑會開會

卅五萬圓豫算案決定

【春川】 부제실시를 앞두고 제사십이회 춘천읍회는 삼십오만원에가까운 방대예산을 심의코저 지난이십구일 오전열시부터 춘천읍회의실에서 개회하엿다 전반예산안에걸처 맹렬한 질문전이전개되엿는데 그중 특기할바는 최규옥(崔圭鈺)의원이 공회당을흥행자 분도(分島)와 연계약을 하엿스므로 읍민의 회합에 지지안흔 영향이잇다는 점숙사용료를 과도히 밧는일이잇다는여론을들어 읍당국의 소신을 추궁하엿스며 변호모(邊滂模)의원의 소양정(昭陽亭)임대를 정결케하라는것과 압원(狎元)의원의 우시장 사용료를 올리라는점이엇다 성운경(成雲慶)의원이 읍의수입만 생각하고 읍민에게과한부담을 시키는 불가하다고 논란하엿스며 이동연(李東淵)의원의 격리병사의이전문제와 최재연(崔載鉉)의원의 읍리원의증봉수장은 이채를 띄엿다 의안심의를 마치고 오후네경 페회하고 간담회로 옴기엇다

昭和十五年度春川邑一般會計歲入出豫算 一七六、九五六圓

昭和十五年度春川邑市街地計畫第一土地區劃整理事業費特別會計 一六九、五○○圓

昭和十五年度春川邑[illegible]金特別會計 一、五七七圓

昭和十五年度春川邑小額生業資金特別會計 三三九圓

榮譽의合格者

載寧明新中學校

金文玉 李元詰 金成烈 金鍾均 李容俊 池尙哲 裵忠權 崔英擇 閔丙俊 白承權 朴聖燮 白龍華 金昌永 車尙根 許相 金昌根 朴京浩 白根澤 李[illegible] 金秉榮 李[illegible] 林光[illegible] 鄭[illegible] 池相鳳 李[illegible] [illegible]九 李丙元 李東先 [illegible] 李[illegible] [illegible] 張敞 [illegible] 安[illegible]一 [illegible]三 金周燮

李永周 洪斗杓 金昌善 康[illegible] 申文[illegible] 金根洙 金[illegible] 李仁[illegible] 金榮烈 洪淳[illegible] 李[illegible] 蔡承[illegible] 金[illegible]裕 李[illegible]榮 金[illegible] 李[illegible]永 李[illegible]倫 安東春 李性[illegible] 田[illegible]煥 金[illegible] 金昌[illegible] 李容[illegible] [illegible] 朴正[illegible] 林忠[illegible] 李仁坤 金[illegible] 崔[illegible] 李[illegible]均 車永[illegible] 宋[illegible] 鄭世忠 鄭[illegible] 崔永[illegible] 李[illegible] 朴[illegible] 玄道[illegible] [illegible] 朴明浩 李貞允 金[illegible] 吳[illegible] 金周煥

[illegible]

李[illegible] 朴仁權 朴炳權 韓泰銀 呂甲[illegible] 韓永[illegible] 安[illegible]模 尹光鉉 金[illegible]俊 張[illegible]俊 劉永祚 安[illegible]植 嚴厚榮 金相[illegible] 蔣[illegible]永 金[illegible]均 金宗源 尹[illegible] 黃武[illegible] 崔[illegible]淳 郭[illegible] 徐東俊 金秉一 金[illegible]淳 李[illegible] 崔[illegible] 鄭昌浩 李[illegible]濟 金炳俊 李裕喆 張[illegible]三 尹相浩 崔[illegible]一 李[illegible]植 [illegible]明 金東植 崔光[illegible] 李[illegible] 以上百十八名

宜川保聖女學校

金恩[illegible] 金成淑 康炳道 洪尙姬 姜明淳 張玉順 李貞淑 禹[illegible]淑 金[illegible]潤 李[illegible]姝 李根姬 林春姬 車[illegible]姝 丁春源 金炳淑 姜英子 李和順 金[illegible] 金[illegible] 金炳玉 李[illegible]烈 高英姐 李[illegible] 金東玉

龍岩浦水產學校

李[illegible] 金明煥 朴明先 金大[illegible] 韓[illegible]浩 朴[illegible] [illegible] 金[illegible] 金昌洙 李[illegible]植 李英[illegible] [illegible] 李[illegible] 白[illegible] 金[illegible] 許仁 [illegible] 李[illegible]植 白成[illegible] [illegible] 朴[illegible] 金[illegible] 李[illegible] 鄭[illegible] 李仁[illegible] 朴昌[illegible] 金元[illegible] (以上二十七名)

三國志 【145】

韓龍雲 譯 熊超 畫

秉燭達夜와五關斬將

운장이 그뜻을알고 군사를들아 언을하니 유백과 공도가 거지패하여 사방으로 흐터지거늘 운장이 고을을 빼앗서 백성을 편안히하고 군사를거느려 허창으로 돌아가니 조조가 성에나와 마저서 군사를 상주고 위로하는 잔치를 베풀엇다。

운장이 집에돌아가 문밧게서 두형수에게 문안하니 감부인이 말하되

「아주버니가 이번싸움에 황숙의 소식을 알엇는뇨」

하니 관공이 알지못하엿다 하고 물러갓다 두부인이 문안에서 통곡하며 말하되

「생각건대 황숙은 돌아가섯거늘 아주버니는 우리들을 위로하기 위하여 숨기고 말하지 안는것이란」

하며 정히 울더니 관공을 따라갓던 한 늙은군사가 우는소리가 그치지 안는것을 듯고 문밧게서 가만이 고하되

「부인은 울지마소서 황숙이 지금 하북의 원소에게 게시니다」

「네가 어찌 아느뇨」

「관장군을 따라서 차옹에 나갓더니 사람이 진중에 들어와서 말하더니다」

두부인이 급히 관공을 불러 책망하되

「황숙이 일즉기 그대를 저버리지 아니하엿거늘 그대가 이제 조조의 은혜를입고서 돈연히 전일의 의를 이젓는다 실정으로써 우리에게 고하지 안는것은 무슨까닭이뇨」

관공이 머리를 두드리며 말하되

「형님께서 지금 하북에 계시나 감히 두아주머니께 여쭈지 못하는것은 누설이 잇슬까 두려함이오니 일은 모름직이 천천히 도모할것이오 급하게 할수가 업나이다」

감부인이 말하되

「그러면 아주버니는 조심하소서」

관공이 물러가서 빠저나갈계교를 생각하기에 안저나 서나 편안치 못하엿다。

원래 우금이 현덕의 하북에 잇는것을 탐지하고 조조에게 보하니 조조가 장료로하여금 관공의뜻을 탐지하게 하엿다。

관공이 정히 민망하게 안젓더니 장료가 들어와 하례하되

「형이 진중에서 현덕의 소식을들엇다 하므로 특별히 와서 기쁨을 하례하노라」

「예수인이 비록 잇스나 한번보지도 못하엿거니 무슨기쁠이 잇스리오」

「형이 현덕으로 더부러 사귄것을 내가 형으로더부러 사귄것에 비하면 어떠하뇨」

「나와다못 형은 벗과벗의 사귄것이어니와 내가 현덕으로 더부러 사귄것은 벗이면서도 형제며 형제면서도 또한 임금과 신하이니 어찌가히 기치 의론하리오」

「이제 현덕이 하북이 잇스니 형이가서 조차가겟느뇨」

「전일의 말한것을 어찌 질기어 서바리리오 문원은 모롬직이 나를 위하여 승상에게 고하소서」

장료가 관공의말을 가저다가 조조에게 고하엿다。

조조가 말하되

「내가스스로 계교가잇서서 머무르게 하리라」

관공이 정히 계교를 생각하고 잇더니 홀연히 보하되 이는친구가 찻는다 하거늘 청하여보매 모르든 사람이라 관공이 묻되

「공은 어떠한 사람이뇨」

그사람이 대답하되

「나는 원소부하에 잇든 진진(陳震)이로라」

관공이 크게놀래어 급히 좌우를 물리치고 묻되

「선생이 여기를 온것은 반도시 까닭이 잇도다」

진진이 편지한장을 내어서 관공을 주엇다 관공이보니 현덕의 편지엇다 그 대략에

「내가 그대로더부러 도원에서 의를 매질때에 가치 죽기로써 맹세하엿거늘 어찌 중도에 서로 어귀어 은혜를 베이고 의를 끈흐리오 그대가 반도시 공명을 취하고 부귀를 도모하고자 할진데 원컨데 나의 머리를 드리어 온전한공을 이루게하라 글월에 말을 다하지 못하고 죽기로써 오는글을 기다리노라」

관공이 글을보고 크게울며 말하되

「내가 형을 찻고자하지 아니한것이 아니나 잇는데를 알지못한데 어찌하리오 어찌집기어 부귀를 도모하고 옛맹세를 저바리리오」

진진이 말하되

「현덕의 공을 바라는것이 심히 간절한지라 공이 이미 옛맹세를 저바리지 아니한진데 마땅히 속히 가서 보소서」

「사람이 하늘과 땅 사이에 나서 비롯함과 마춤이 업는자는 군자가 아니라 내가 올때에도 면백히 하엿스니 갈때에도 가히 면백히하지 아니할수가 업는지라 이제내가 먼저 답장을써서 공에게 부처보내어 형장으로 하여금 내가 조조를 사례하고 두형수씨를 모시고 가서 뵈올것을 아시게하리라」

「만일 조조가 허락지 아니하면어찌하리오」

「차라리 죽을지언정 어찌질기어 이곳에 오래 머물루리오」

「공은속히 편지를써서 유사군으로하여금 너무기다리게 하지마소서」

驛馬

▲요지음부산지내에는 엉터리업는유언이 잇서 놋그릇쓰든 부인네들은 놋그릇을 감추느라고 야단법석이라고 [illegible]하엿는데▲이유는 관청에서놋그릇을 모조리몰수하여 에쓴다는데잇섯다▲그말의 출처를알아보면 부청송수게에서 세금체납자에게 놋그릇을 차압한것을본 무지한여자들이 관청에서 놋그릇을모조리 빼서간다고 무근지설를펴노아▲이말을 드른 여자들은 땅속 독안 기와장안 마른땅능에 놋그릇을 은익하노라고 「넌센스」극을 연출하엿다 (釜山)

補血·强壯·强精·特効劑

판토크린 (血精茸鹿花)

定價七円五拾錢

京城·直輸入發賣元·樂園町 共生藥業株式會社 電話光化門園二五四七番 振替京城二二〇〇二番

治腫靈藥 三仙膏

京城本舖樂園町 共生藥業株式會社 電話光化門園二五四七番 振替京城二二〇〇二番

價定 [illegible]

花柳春夢 李花子

愁鄕列車 李寅權

愉快한[illegible] 金貞九

花柳[illegible] 朴響林

[illegible] 李福本

오-케-레코-드

林巨正 火[illegible]中 [illegible]發賣中

松の實ミルクキャラメル 京城菓子株式會社

寫眞機及材料 中古機械及レンズ 買賣交換 現像燒付引伸引受 京城鍾路四街 東亞寫眞材料商會 電話②七七九八番 振替京城一三五二七番

一內科一般 特呼吸器 消化器 X光線科 (入院室完備) 京城府堅志町四九 堅志醫院 医学博士 朴鍾埴 電光三三三五番

ブンウーミシン 國産ミシン界最高權威 優良特製 最新型品 型錄進呈(要郵券二錢) 代理店募集 朝鮮開城 コリアーミシン製作所 電話四〇番 振替京城二六三二一番

各種杖木製杖 製函專門 松丸太買入 등굴나무 山林直營 正信製杖所 大邱府市場町三三 電話一四六六番 商號가正信이온바多少를不拘하시고一次試驗하여보시기를伏望!

여러분의안경店 京城本町二丁目 大學堂眼鏡店 ▲支店所在地 平壤本町六 大學堂眼鏡店 振替京城一一二九番 地方出張販賣는하나하오니[illegible]하시기伏望하나이다 ご注意!

四月一日부터開場 月尾島遊園大潮湯 陽光이비치는靜海波 언덕우에싹트는어린풀의表情

明治座 美女桜 前後篇大公開

スピード・スリル・剣又剣の乱舞! 春最高の興趣篇! 坂東好太郎 川浪良太郎 花見繁子 久保三津枝 大田順子 滝江田龍二 原作 大佛次郎 (講談倶樂部連載) 監督 大曾根辰夫 脚色 齋木大吉 松竹京都作品

鍛へよ!産業女性軍 心で感謝 身で防諜 揺らぐ國境線 翼の日本

新譜 四月 포리도-루

劇 어머니 (X-660)

新青春歌 林錦順 (X-659)

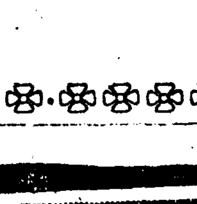

流行歌 꽃피는 부두 李銀紅 (X-658)

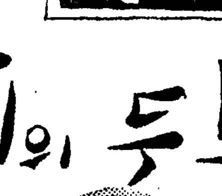

片面 눈물의[illegible]・夜子

流行歌 港口의멋쟁이 (X-657) 巨星 蔡奎燁君의 兩面大傑作!!

皇紀二千六百年記念 京城競馬 四月 三日(水) 四日(木) 六日(土) 七日(日) 八日(月) 十二日(金) 十三日(土) 十四日(日)

山岳은 青春의 宮殿!

四月의 高原은 부른다

★—希臘의神들은 山에살엇다고 한다。『제우쓰』는 『파르렛쓰』 노픈곳에 여러 神과 巨人들을 거느리고君臨햇섯다。山은 巨人이살만도한곳이다。

★歷史는 變해가고 人事는 흘러가도 山河는 남는다한다。山에오르면 歷史의 그까지浮沈쯤 무엇이랴。市井에서는 엉키고 섞겨보이던 人事도 山에서 구버보면 아무것아닌 소꿉질이엿고나…하는생각이난다。山은 그러므로 노픈思想의 어머니라고도한다。

★『마호멧드』는한손에半月劍을들고도 어쩔수없어 을 쫓차갓다。『싸라투쓰트라』는 『알프쓰』에서왓다드라。『山上의敎訓』은 新約聖書中에서도 壓卷이다。山은거룩한 精神이피여오르는 神秘한花壇인가보다。

★—우리들의 오래인 神도 山에서 낫다한다。神仙은山을가려서 살엇다。山에서기 문解答을 求하는사람은 소리를노퍼서 무러서는 소용이업다。그는오직 虛妄한그自身의소리를 다시들을뿐이리라。山의敎訓는 그沈默속에잇다

★—桑田이 碧海된다고하나 이는 사람의歷史로 해알릴라면 몃百年千年을 두고하는말이엇다。일찌기 山이 늙는것을 본사람이업다。그러므로거기는 永遠한靑春 『에디미온』이 사는것이다。『나—시서쓰』도 山속 샘까에산다한다。山은 靑春의 久遠한 宮殿이다。

★—山으로가거라!

거기서 너는 좀더 偉大해저서 돌아오너라!

깨끗해서저서 돌아오너라!

高遠해저서돌아오너라!

沈默해저서돌아오너라!

굿세저서돌아오너라!

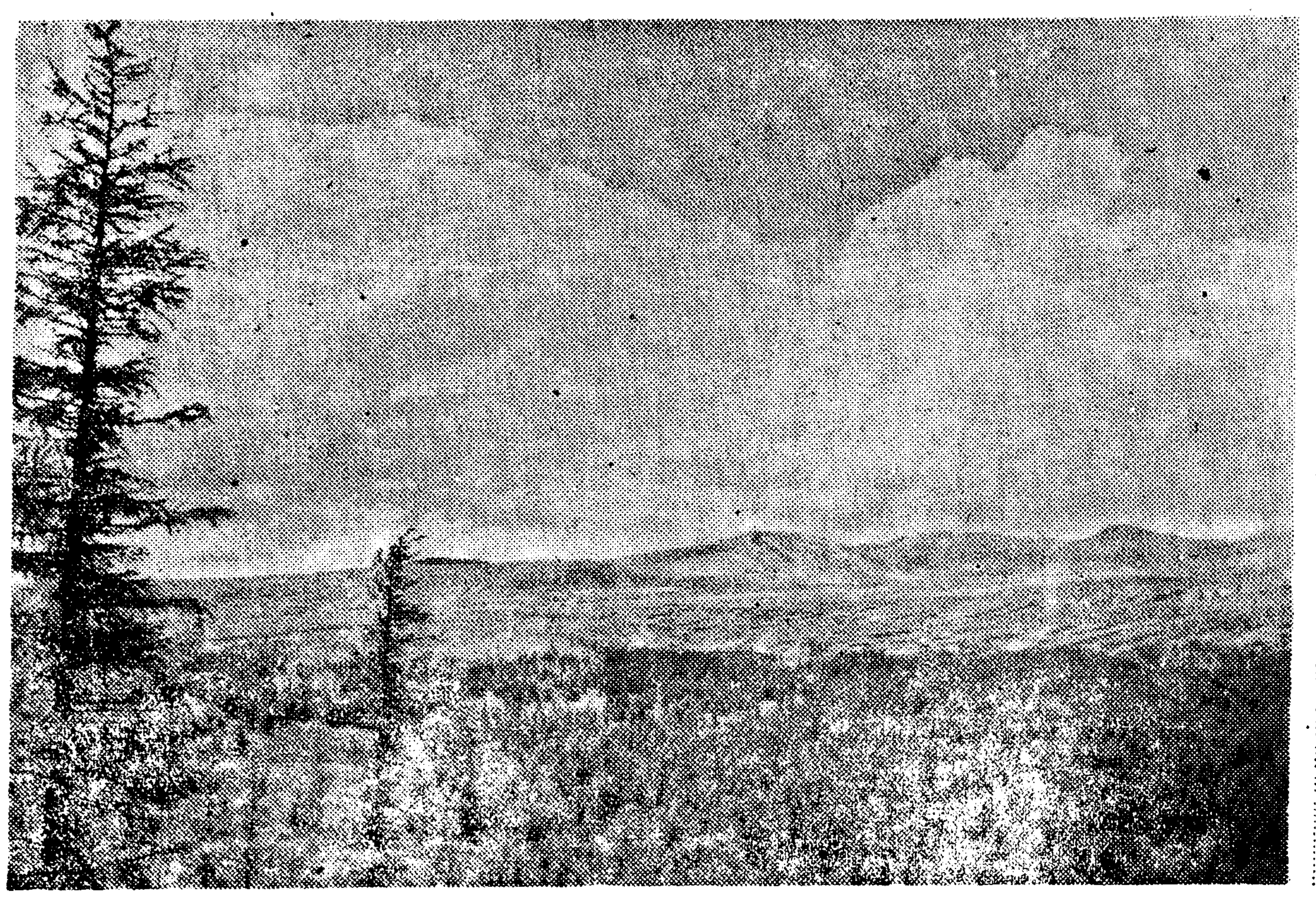

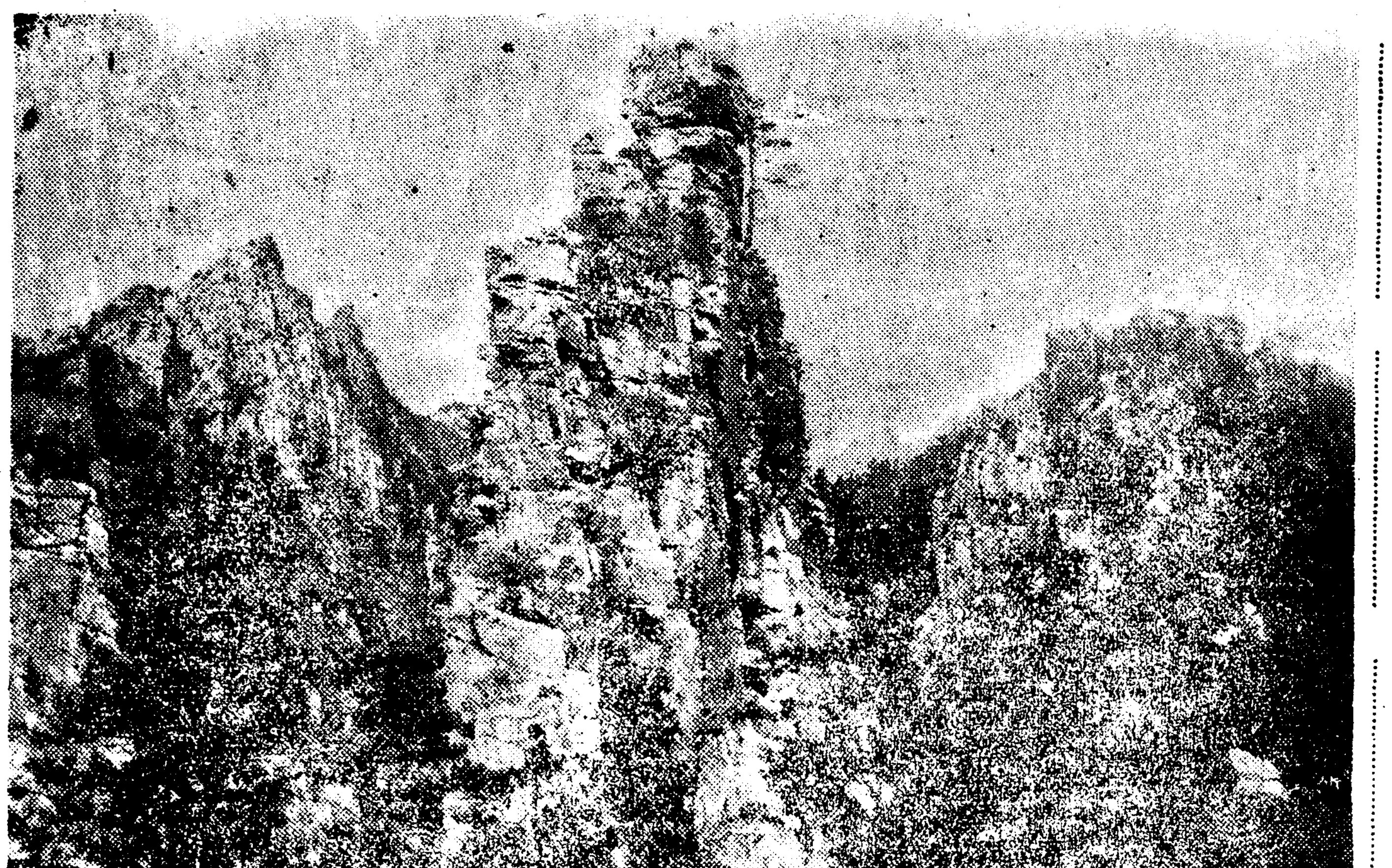

寫眞說明 —— 上으로부터 靈峯白頭山의雄姿·奇絕金剛山의 壯觀·北漢山의削壁

週間スポーツ

스포—츠의봄을마저 運動界의 展望·豫想

專門蹴球와中等籠球에 激戰期待

오래동안 씨—즌·업으로 말미암아 半島學生스포—츠界는 閑寂한 느낌을 주더니때가 新春이라 四月달부터서는 스포—츠·씨—즌이 되게되므로 華麗한스포—츠幕이열려지게되엿다 이때를當하여 新春벽頭부터 버러질學生스포—츠界를 展望하여 보기로하자! 歐米各國에잇서서는 勿論이겟스나 가까운 內地에잇서서도 一年동안에잇서서 거지반 씨—즌·업을 모르고 屋外或은 屋內스포—츠를하여오는이때에 우리半島의 스포—츠界는 冬季의원러! 스포—츠를 除外하고는 다른스포—츠는 할수가업는程度이고보니 寒心하기가 짝이업다 그러나 우리半島의스포—츠는 날로달로 자라서오는데잇서서는世界스포—츠의 水準에 오르게되어 마라손、蹴球、籠球等에 잇서서는 世界水準을 凌駕하고 잇는것이 事實이 證明하고잇다 그래서新春의스포—츠·씨—즌을 마지하고보니 우리의스포—츠界가 學生스포—츠를 土臺로하고 잇는關係上 그의發展向上을할餘地도 업고압날의健全한 스포—츠界를 생각하는意味에서 學生스포—츠界의 二、三種目을드러 新春의 스포—츠界를 展望하고 簡單한豫想을 抄하려한다

蹴球

▲延、普蹴球

朝鮮에잇서서 蹴球界를말할때에는 延專과普專의蹴球戰을 말하게될것이다 이것은 朝鮮에서延、普蹴球戰이 第一빽·게임으로 알려잇게되는것은 兩校의蹴球部의 歷史가길고 따라서 傳統이잇는 까닭으로안다 昨年度의 兩校의蹴球戰績을보면 普專軍이 거이게임이잇을적마다 勝利를하여서 延專軍은 昨年度에는 文字그대로 沈滯狀態를보이어주엇든것이다 今年에드러서 兩校의陣容은 엇지나編成이될것인가? 只今筆者가執筆中에는 兩校가入學試驗中이어서 中等校의蹴球選手들이 얼마나 入學이될는지 알길이업스나 昨年度의陣容으로推察하여 豫想하여보면 延專에서는 李容一(LH)、鄭國振(LW)、朴南諸(RH)、崔延鎭(LB)、宋昌曄(LI)等의重鎭選手五名이 卒業하게되엇고 普專서는 李龍秀(HB)、李永昌(RI)、黃正河(LW)、車淳鍾(GK)等의强豪四名이 校門을 나서게되엇다 그래서 兩校서는 勿論陣容을編成하는데 만흔困難과苦痛이잇슬줄도 豫推하나 中等級의 훌륭한選手들이 入學하여 强팀을編成하리라고 생각하므로 今年度의 延普戰의 蹴球야말로 勝負를 豫想키어려우나 最近四、五年間의 戰績이나 每年의經驗으로보아서 普專軍의 勝算이有利케 豫測된다 그러나 게임이라는것이 不時에 變化하는수가만흠으로 어떠든 延普戰은興味와期待가만흘줄 想像케된다

▲培、普、中蹴球

朝鮮中等界의 蹴球는 培材中學、普成中學 中東中學의 三校가第一强팀이니만치 今年度의中等蹴球戰은 培、普、中의三校의三巴戰으로 豫想하게된다 昨年度의中央中學의 戰績으로도 보아서는今年에는 中央서도 相當히活躍할것으로 생각케된다

籠球

▲延、普籠球

籠球에잇서서도 朝鮮서 最高게임은 延專對普專戰이 될것이다 昨年度에는 各大會에 出場하여 延專과 普專兩軍이 對戰케된數가 七次나잇섯는데 普專軍이七戰六勝一敗의 戰績을가지고 잇섯다 그러나 普專서는 今春에校門을떠난 選手들이 全部重鎭들인 韓福俊(C)李好善(F)吳重烈(G)安昌鎭(G)崔成鐵(F)等이어서 今年에中等校에서 活躍하던 優秀한 選手들이入學하게된다하여도 昨年度에 比하면 弱한팀이될것이다 延專서는李相勛(F)藏元鍾(G)의 兩選手가 卒業하여서 候補選手들이 만히남게되어 今春의中等校의 新人生을合하여 編成하고보면 昨年度보다는 强팀을豫測케된다 그래서今年의 延普籠球戰에잇서서는 延專軍의高等戰이될것으로 相當히熱戰이 展開될것을 豫想케된다

▲平、協、大東籠球

中等界의 籠球는 昨年度의戰績으로보아서 今年씨—즌의豫想으로보면平壤三中、協成實業、大東商業、徽新의 四校를 들수가잇다 平壤三中은昨年神宮大會에서名譽의優勝을하여 明治神宮大會에出場하엿섯고 協成實業는中央基督敎靑年會主催의 中等籠球戰聯盟戰第一部에서 大東商業戰끄테 優勝을하엿다 大東商業은 同聯盟第一部에서 第二位를占하엿고 徽新軍은 好戰하엿슴에도 不拘하고 時不利하여 含淚케되엇섯다 그래서 今年씨—즌에는各校팀에잇서서 그다지變動이업는以上 上記한 四校의對戰이야말로 中等籠球戰으로는 第一興味가잇는게임을 展開할줄豫想케된다 그中에도 平三中과協實兩校가 中等籠球의 爭覇戰을演出할것으로 豫測케한다

▲淑明、進明籠球

우리女性籠球界에잇서서는 淑明軍과 進明軍의兩팀이 高女의으로서는 最高게임이될것이다昨年度에잇서서는 淑明軍이制覇하여 明治神宮大會에 出場하엿고 進明軍은 大日本籠球協會의推薦으로 同大會에出場하엿스나 兩校가모두 第一、二回戰에惜敗하고말엇다 우리女性籠球界는 內地의 女性籠球界에 比하여 水準이 低位에 잇스니만치 이點은 直接指導者에잇는 코—취나選手自身들이 기피反省하여 再出發할 覺悟가잇서야하겟다는것을 이機會에 一言하여둔다 今年씨—즌에는 亦是 進明과 淑明兩軍의對戰이 第一興味잇는 게임이될것이고 豫想케되며 進明軍의復讐戰이 무엇보담 熱戰을 展開할줄豫測케된다

昭和十五年度 市內專門學校 試驗問題 (續)

延禧專門

國語問題（時間九十分間）

一、左ノ文ヲ平易ナル國語ニテ解釋セヨ。

心に仁あるは、人に元氣あるが如し。人の元氣は脈に現れ、心の元氣は愛に現る。脈の通ひ絶ゆれば人死する如く、愛の理滅ぶれば心死する程に、仁は心のいのちとも申すべし。それ心は活物なるにより、人に情あり、ものの哀れを知りて、常に活きたるものぞかし。よりて父母を見ては自然に親愛し、親愛せざるに忍びず。君長を見ては自然に尊敬し、尊敬せざるに忍びず。兄弟を見ては自然に遜讓し、遜讓せざるに忍びず。

二、左ノ文ノ傍線ヲ施シタル部分ノ意味ヲ說明セヨ。

花さかりは　さらなり　さらで(1)———(2)———も　梅など香やかにうちけぶり(3)———(4)———うらうらと　照りたる日は　歡(5)———土筆などいかならむと野山のさまのみこひしう思ひやられて(6)———いほのうちには(7)———こもりゐがたきを　人さへ(8)———ゆくりなく　訪ひ來つつ(9)———近きわたりまでいざ(10)———など　そそのかすめり。

三、作文

『過去を顧みて』(文體隨意)

地理（時間九十分間）

1、本邦ノ近海ヲ流ル海流ヲ擧ゲソノ本邦ノ氣候ニ及ボス影響ヲ述ベヨ。

2、バルカン半島ノ略圖ヲ描イテソノ半島內ノ政治區劃ヲ示シ且ツ國名及首都ヲ記入セヨ。

3、揚子江流域ノ產業ト主ナ都市トヲ說明セヨ。

4、次ノ各項ニ答ヘヨ

イ、張家口　ロ、アデレード(Adelaide)　ハ、パタソン(Paterson)　ニ、ワルシー(Warsaw)　ホ、三池炭坑

物理（時間九十分間）

(一)魔法瓶ハ硝子製ノ二重瓶ニシテ中間ヲ眞空ニシ眞空對面ハ何レモ銀鍍シテ內容液ノ熱ヲ保持スル裝置デアル　次ノ問ニ答ヘヨ。

(1)硝子製ノ二重瓶ニシタ理由ハ

(2)中間ヲ眞空ニシタ理由ハ

(3)眞空對面ヲ銀鍍シタ理由ハ

(二)硝子球ノ水中ニアル金魚ガ大キク見エル理ヲ圖解セヨ。

(三)質量五瓦ノ物體ヲ五十米ノ高サニ(1)直接ニ持上ゲルニ要スル仕事、(2)同物體ヲ動滑車デ持上ゲルニ要スル仕事、(3)同物體ヲ水平面ト四十五度ノ角ヲナス摩擦ナキ斜面ヲ用ヒテ持上ゲルニ要スル仕事ヲ別々ニ計算セヨ、(4)此等ノ答ヲ比較シテ如何ナル事實ヲ知リ得ルカ。

(四)發電所ヨリ各需要者ニ電力ヲ輸送スルニハ大體次ノ樣ニスル

(A)———(B)———(C)

發電所　市內變電所　各需要者

AB間ハナルベク高電壓デ送リBニ於テ適當ニ低電壓デ各需要者ニ輸送スル次ノ各項ニツキ答ヘヨ、

(1)AB間ハナルベク高電壓デ送ル理由ハ

(2)Bニ於テ低電壓ニスル理由ヲ說明セヨ。(以上)

商業地理（時間九十分間）

1、生絲、棉花、羊毛ノ主ナ生產地ト消費地トヲ擧ゲヨ。

2、北アメリカ合衆國ノ貿易ニ就イテ知ル所ヲ記セ。

3、揚子江流域ノ產業及貿易ヲ說明スベシ。

4、次ノ各項ニ答ヘヨ

イ、張家口　ロ、アデレート(Adelaide)　ハ、パタソン(Paterson)　ニ、三池炭坑　ホ、中龍市場

歷史（時間九十分間）

國史ノ部

一、應仁の亂に就いて述べよ

二、江戶時代に於ける國學と尊王論との關係に就いて記述せよ

西洋史ノ部

一、十八世紀に於ける英佛戰爭に就いて記せ

二、サラセンの文化に就いて述べよ

(注意)『國史ノ部』ト『西洋史ノ部』トヲ別々ノ答案紙ニ認ムベシ

商算（時間九十分間）

(一)原價￥5―8―4ノ商品ヲ定價ノ20%引ニテ賣ルモ尚12%ヲ利益セント欲セバ定價ヲ幾何トスベキカ。

(二)今後2ケ年間据置キ其後無期ニ永續シテ毎年末ニ於テ金￥300ヅツ受ケ得ベキ權利ノ現價幾何ナルカ。但シ利率ハ年6%ニテ据置期間中ハ複利トス。

(三)5分利付日支事變國庫公債ヲ額面￥100ニ付￥89ニテ買ハバ年何程ノ利廻リトナルカ。

(四)3月25日振出シ；一覽後3個月拂；4月3日引受濟；額面金￥358；ノ爲替手形アリ　5月6日某銀行ニ之ガ割引ヲ依賴セルニ割引率日歩金￥0.02ナリトイフ割引料幾何ナルカ。

數學

時間九十分間

(一) A,b相等シカラザル二數ナルトキハ次ノ方程式ハ實根ヲ有スルコトヲ證セヨ。但シ A≠0, B≠0,

$$\frac{A^2}{A^2+x}+\frac{b^2}{b^2+x}$$

(二)定價ニテ賣レバ四個ニツキ9圓ノ利益アル商品アリ，今此ノ商品六個ヲ定價ノ一割五分引ニテ賣リテ得ル利益ハ十個ヲ定價ノ一割八分引ニ賣リテ得ル利益ニ等シト云フ，此ノ商品ノ一個ノ原價幾何ナルカ。

(三)軌跡ヲ定義シ其ノ證明法ヲ記セ。

(四)三角形ノ外接圓ノ半徑ヲRトシ，三邊ヲA，b，Cトセバ三角形ノ面積ハ$\frac{abC}{4R}$ナルコトヲ證明セヨ。

落照（詩）

靑山學院 黃晟起

生의 모—든 券懶를 가지고
落照는
紛紅 歲暮속에 사라진다
놀을 알리는 비단바람 黃昏
사릇 진달래 꼿송이 키
쓰홍하고
歸路의 바위틈에
淸春의 꿈!
조조롭—찬 맑은 눈물 흘
리는나
썩은 갈대 깔고
파—란 追憶의 꿈 꾸던 도
끼!
엄마의 胸懷그려 바시시 일
어나고
人間의 凶報를 알리려 가던
가마귀!
까악…… 하고
古巢로 물아온다……
山寺의 鐘소리
고요히 흘러 흘러
쪽각 구름타고 天國으로……
黃昏의 天使!
보드라운 검은 치마폭으로
외로운 손의 몸을
안아안허 누노나……

明治座
4月興亞愛國日上映時間表
美女櫻 10:00
ニュース 12:00 2:54 6:35
軍事浪曲 3:48 7:29
美女櫻 12:54 4:28 8:07
2日ヨリ {太平洋の翼 女だけの氣持} 上映

大陸劇場
26日ヨリ上映時間表
ニュース 11:00 2:25 6:50
駿流・啓子ノ卷 11:15 2:40 7:05
駿流・銀ノ卷 12:52 4:17 8:4?

高協劇團 大邱特別公演 於大邱劇場
柳致眞作 春香傳 五幕八場
朴英鎬作 등잔불 三幕
李泰俊作 어머니 一幕
4月1日 2日 3日 夜六時半開幕

本町三 京劇
二十日ヨリ七日マデ 上映番組時間表
第一回 十時 第二回 一時半 第三回 四時 第四回 七時半
新興京都巨大作 明治開化の變轉哀史 旗岡巡査 市川左大衞門 高山廣子
新興東京名物捕物 話明朗篇 素晴らしき喧嘩 上山草人 逢初夢子
ニュース

若草劇場
3月28日よりの上映時間表
ニュース 1:15 4:10 7:10
雲月の 鈴蘭の妻 10:30 1:25 4:20 7:20
文化映畫 嫁ぐ日まで 11:40 2:35 5:30 8:30 / 12:00 2:55 5:50 8:50
4月3日一日限コンドル特別有料試寫會

優美館
四月一日愛國日プロ
新興キネマ東京超大作 女性開眼 高山廣子 新田實 主演
新興京都超大作 お伊勢詣り ミスワカナ主演 香島ラッキ
全勝キネマ超特作 昇龍日本晴れ 宮川敏子主演
事變ニュース
四月二日より シカゴ 女性開眼 お伊勢詣り

第一劇場
四月一日ヨリ 晝夜二回 大衆料金
監督ジョージキューカ 主演ケーリーグラント カザリンヘップバーン 素晴らしき休日 コロムビア社傑作品 昭和十四年度映畫投票當選第六位
東寶映畫超特作 ロッパの子守唄 主演 古川ロッパ 悅チヤン 三益愛子

東洋劇場
劇團靑春座第二週大公演 四月一日밤부터
李瑞求作 悲劇『두사나히』三幕
英玉은愛人의卒業을爲하야女給이되고女給이된탓으로誤解를바다마츰내純情을가슴에품은채世上을떠나게된다!버개머리에손목을잡은두사나히그는兩三파永遠의눈물겨운存在엿다現代가짜어낸눈물의記錄
次週上演 李雲芳作 靑春十字路 三幕 近日上演
金健作 원앙의노래 三幕四場
尾泰三作 사랑의舖道 三幕七場
午前二時부터七時까지 一幕三場
交通部落十景 乞期待!
電話光二五四四 二四九五番

新富座
二十九日—四月一日 (四日間)
待望名畫豪華公開 特別料金 當夜二回一時二十分上映
東寶映畫社超特作 日本映畫界最初の試み 大雄映畫
白蘭の歌 前後大會 長谷川一夫 李香蘭
タルマッチ突 貫壽進王 チヤトタルマッ
婦女子の方は入場ひまから御利用下さい

黃金座
日活映畫
三月二十七日ヨリ三十一日マデ
ニュース漫畫 11:00 2:35 6:30
沃土萬里 11:30 3:05 7:00
純情一代男 1:10 4:45 8:40
午前中割引30セン均一